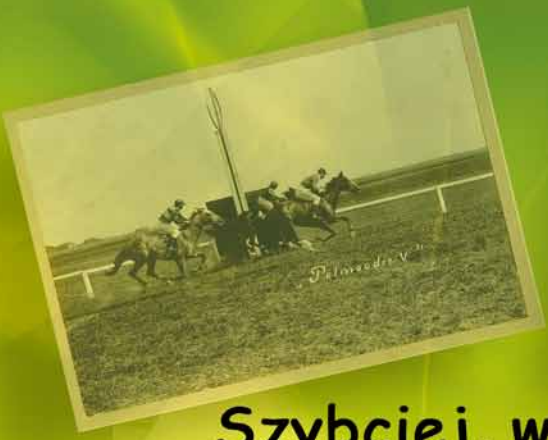

Szybciej, wyżej, silniej. Dzieje sportu na Kielecczyźnie w zasobie Archiwum Państwowego w Kielcach

NACZELNA DYREKCJA ARCHIWÓW PAŃSTWOWYCH

Kielce 2012

Archiwum Państwowe w Kielcach

Szybciej, wyżej, silniej.

Dzieje sportu na Kielecczyźnie w zasobie Archiwum Państwowego w Kielcach

Katalog wystawy

Kielce 2012

Projekt zrealizowany ze środków
Naczelnej Dyrekcji Archiwów Państwowych

Kuratorzy wystawy: Iwona Pogorzelska, Grzegorz Skrzypek

Wybór materiałów: Bartłomiej Gierasimowicz, Paulina Kraska,
Hubert Mazur, Łukasz Mularczyk, Rafał Rębosz

Opracowanie katalogu: Iwona Pogorzelska, Beata Białek,
Grzegorz Skrzypek, Bartłomiej Gierasimowicz

Materiały użyczone:
zbiory Pana Leszka Drogosza,
zbiory Państwa Ewy i Janusza Sierokoszów,
spuścizna Mariana Pasternaka (zbiory rodzinne)

Skany własne Archiwum Państwowego w Kielcach,
Narodowego Archiwum Cyfrowego w Warszawie,
Archiwum Państwowego w Radomiu,
Archiwum Państwowego w Kielcach Oddział w Sandomierzu

Patronat Medialny:

Skład i łamanie: Agencja Reklamowa LOOK MEDIA
Druk: Digital Art Studio
© Copyright by Archiwum Państwowe w Kielcach
Kielce 2012

ISBN 978-83-935363-0-6
ISBN 978-83-62421-21-3

Szanowni Państwo

Z wielką przyjemnością przedstawiam Państwu katalog wystawy pt. SZYBCIEJ, WYŻEJ, SILNIEJ. Dzieje sportu na Kielecczyźnie w zasobie Archiwum Państwowego w Kielcach.

Zamysł zorganizowania wystawy poświęconej sportowcom i sportowi na Kielecczyźnie, w kontekście ważnego wydarzenia jakim jest UEFA EURO 2012, oraz mającej się odbyć na przełomie lipca i sierpnia br., Olimpiady w Londynie, uznałam za bardzo ciekawy i wart realizacji. Tym bardziej, że większość dokumentów i zdjęć prezentowanych na tej wystawie przechowujemy w naszym zasobie archiwalnym.

Sport, w życiu społecznym i kulturowym, zawsze zajmował ważne miejsce, niezależnie od przemian politycznych i gospodarczych zachodzących na przestrzeni czasu. Sportowcy byli i są wzorem dla młodych ludzi. Ich sportowe zmagania, nierzadko z własnymi słabościami, żelazna dyscyplina, konsekwencja i upór w dążeniu do celu, umiejętność pracy w zespole, integracja z innymi środowiskami, włączenie w życie społeczne, tolerancja, przestrzeganie zasad kodeksu honorowego to wzorce, które warto i trzeba permanentnie zaszczepiać w umysłach młodych ludzi, to wzorce konieczne do prawidłowej formacji młodego człowieka.

Do katalogu dołączona jest płyta CD z prezentacją wystawy, dzięki temu wystawa zyskuje szeroki walor edukacyjny i może być prezentowana w różnych placówkach użyteczności publicznej.

Niniejsze przedsięwzięcie nie byłoby jednak możliwe bez wsparcia finansowego Naczelnej Dyrekcji Archiwów Państwowych. Dlatego też serdecznie dziękuję Naczelnemu Dyrektorowi Archiwów Państwowych w Polsce, Panu Profesorowi Władysławowi Stępniakowi za zgodę na realizację projektu i przyznane środki finansowe.

Szczególne podziękowania, za udostępnienie na potrzeby wystawy pamiątek i nagród, składam Panu Leszkowi Drogoszowi, człowiekowi wyjątkowemu, który w boksie osiągnął największe sukcesy. Był trzykrotnym mistrzem Europy, brązowym medalistą olimpijskim i wielokrotnym medalistą mistrzostw Polski. Jest wieloletnim działaczem Polskiego Komitetu Olimpijskiego i Towarzystwa Olimpijczyków Polskich. Dzięki wspaniałej technice zyskał przydomek „Czarodzieja ringu".

Składam serdeczne podziękowania Państwu Ewie i Januszowi Sierokoszom z Sandomierza oraz rodzinie Pana kpt. Mariana Pasternaka za udostępnienie zdjęć i pamiątek.

Bardzo serdecznie dziękuję Narodowemu Archiwum Cyfrowemu, Archiwum Państwowemu w Radomiu za skany dokumentów i życzliwość w trakcie realizacji projektu.

Dziękuję pomysłodawcom i wykonawcom tego interesującego przedsięwzięcia tj., zespołowi pracowników Archiwum Państwowego w Kielcach.

Z wielką radością, płynącą z faktu możliwości popularyzacji tak cennej części zbiorów Archiwum Państwowego w Kielcach, serdecznie zapraszam Państwa do zapoznania sią z zebranymi w katalogu archiwaliami i pamiątkami.

Wiesława Rutkowska
Dyrektor Archiwum Państwowego
w Kielcach

WSTĘP

Wychowanie fizyczne i sport w naszym kraju mają bogate tradycje. Ćwiczenia fizyczne uprawiano od bardzo dawna, a rozwój ich form i funkcji odbywał się w ścisłym związku z przemianami gospodarczo-społecznymi, politycznymi, kulturalnymi i obyczajowymi. Początki historii rywalizacji sportowej oraz organizacji zrzeszających sportowców i entuzjastów dyscyplin sportowych na Kielecczyźnie to przełom XIX i XX wieku.

Polskie Towarzystwo Gimnastyczne „Sokół", uznawane za najstarsze polskie towarzystwo sportowe, zostało utworzone we Lwowie w dniu 7 lutego 1867 roku na wzór czeskiego „Sokoła".

Wkrótce swoją działalnością objęło wszystkie trzy zabory, w tym ziemię kielecką. Była to organizacja patriotyczna, a jej członkowie poza dominującą gimnastyką uprawiali również takie dyscypliny jak jazda konna, kolarstwo, wioślarstwo, piłka nożna. W Kielcach „Sokół" miał siedzibę przy ul. Mickiewicza 4. Jego domeną było popularyzowanie harmonijnego rozwoju fizycznego poprzez ćwiczenia gimnastyczne, a nie sport wyczynowy.[1]

Akcję wychowania fizycznego silnie rozwinął w swojej działalności powstały w 1910 roku Związek Strzelecki. Działalność sportowa Oddziału Kieleckiego Związku Strzeleckiego początkowo ograniczała się do propagowania sportu strzeleckiego i organizacji marszów. Dopiero na przełomie lat dwudziestych i trzydziestych powołano sekcje sportowe: lekkoatletyczną, piłki nożnej, gier ruchowych i łuczniczą.[2]

W 1931 roku został zarejestrowany Kielecki Klub Sportowy „Strzelec" działający przy Podokręgu Związku Strzeleckiego w Kielcach. Głównym celem Klubu było upowszechnianie sportu realizowane m.in. poprzez zakładanie sekcji sportowych ze szczególnym uwzględnieniem takich dyscyplin jak strzelectwo, lekkoatletyka, gry sportowe, gimnastyka, łucznictwo, boks, piłka nożna, tenis i narciarstwo.[3]

Rozwój jeździectwa jako sportu zorganizowanego, rozpoczął się w latach dziewięćdziesiątych XIX wieku. Pierwsze zawody hippiczne odbyły się w Warszawie 18 czerwca 1880 roku, w związku z wystawą koni na placu zabaw ludowych przy Alejach Ujazdowskich. W Kielcach zawody takie zorganizowano we wrześniu 1898 roku.[4]

Dużą rolę w propagowaniu sportu jeździeckiego odgrywało wojsko. Pierwsze powojenne zawody hippiczne w Kielcach odbyły się w 1923 roku na błoniach Czarnowa, a pomysłodawcami byli kawalerzyści 2 Pułku Artylerii Lekkiej (PAL) Legionów oraz grono miłośników jeździectwa.[5]

W 1924 roku powstało w Kielcach Towarzystwo Zawodów Konnych Ziemi Kieleckiej (TZKZK), którego prezesem został Włodzimierz Chądzyński. Towarzystwo działało niezwykle aktywnie. Na konkursy, będące wydarzeniem nie tylko sportowym, ale i towarzyskim, zjeżdżali miłośnicy koni z całego województwa.[6]

Po założeniu Polskiego Związku Jeździeckiego w 1928 roku ujednolicono zasady, warunki oraz terminy organizowania zawodów konnych. W Kielcach odbywały się one w czerwcu – organizatorem był wówczas 2 PAL Legionów oraz w sierpniu, które organizowało –TZKZK. W czerwcu 1929 roku na torze Parku Stadionu odbył się wyścig, w którym rozegrano 7 konkurencji, z kolei podczas 4-dniowych zawodów sierpniowych w 1929 roku rozegrano 22 gonitwy i konkursy. Koła sportu konnego przy 2 PAL Legionów i TZKZK działały niezwykle sprawnie. W latach trzydziestych dołączyło do nich Sandomierskie Koło Sportowe.[7]

Jednym z pierwszych stowarzyszeń o charakterze sportowym było Kieleckie Towarzystwo Cyklistów (KTC), powołane w 1895 roku. Na czele stanął Michał Żelichowski, dotychczas przedstawiciel, tzw. konsul Warszawskiego Towarzystwa Cyklistów. Statut Towarzystwa stawiał sobie za główny cel: zorganizowanie cyklistów amatorów dla doskonalenia techniki jazdy i rozpowszechnianie welocypedu jako praktycznego i zdrowego środka lokomocji. Pod koniec 1897 roku cykliści podjęli się budowy toru kolarskiego. Uroczyste otwarcie

tzw. cyklodromu zlokalizowanego przy ulicach Ruskiej i Czystej odbyło się 6 sierpnia 1899 roku. Na przełomie stuleci jednymi z najbardziej znanych w Kielcach cyklistów byli Feliks Schmidt oraz Józef Borkowski, wszechstronny sportowiec trenujący również dźwiganie hantli i modne wówczas zapaśnicze walki francuskie.[8]

Kieleckie Towarzystwo Cyklistów funkcjonowało do wybuchu I wojny światowej organizując wyścigi i popularyzując kolarstwo. Po wojnie reaktywowano je w 1927 roku, a w 1932 roku prezesem wybrano Antoniego Thomasa. W kalendarzu imprez na ten rok znalazły się m.in. bieg kolarski na przełaj, wyścig o mistrzostwo Stadionu, szosowe mistrzostwa klubu.[9]

Po zakończeniu II wojny światowej, KTC wznowiło działalność już 27 maja 1945 roku, a na czele nowych władz stanął Władysław Woźniak. Pod koniec 1947 roku z uwagi na trudności finansowe KTC zawiesiło funkcjonowanie. Kieleckie Towarzystwo Cyklistów reaktywowano w lutym 1988 roku, a przyjęty statut nawiązuje do tradycji z 1895 roku.[10]

Jedną z przyczyn zawiązania w 1936 roku w Kielcach stowarzyszenia pod nazwą Automobilklub Kielecki było rosnące zainteresowanie rajdami samochodowymi. Automobiliści warszawscy zachęcali zainteresowanych do udziału w różnych samochodowych eskapadach. Inicjatorem powołania Automobilklubu w Kielcach był inż. Kazimierz Krug, zaś na czele pierwszego zarządu stanął dr Wincenty Jokiel. Pierwsza impreza samochodowa pod nazwą „Otwarcie sezonu sportowego" odbyła się w 1938 roku na Św. Krzyżu. Realizację dalszych planów działalności Automobilklubu Kieleckiego przerwała II wojna światowa. W 1946 roku działacze przedwojenni wznowili prace na zasadzie Oddziału Kieleckiego Automobilklubu Polski. Działalność ta trwała do 1950 roku, do czasu powołania Polskiego Związku Motorowego.[11]

Automobilklub Kielecki został reaktywowany w 1970 roku. W 1977 roku wybudowano tor wyścigowy „Kielce" w Miedzianej Górze, dzięki czemu Klub wszedł w nowy etap działalności wyróżniający się sukcesami takich zawodników jak Zdzisław Łagan, Marek Wójcikiewicz, Zdzisław Kałuża, Włodzimierz Krukowski.[12]

W 1929 roku Komitet Wychowania Fizycznego i Przysposobienia Wojskowego (WF i PW) w Kielcach zainicjował budowę skoczni narciarskiej na Stadionie, a w grudniu 1933 roku z inicjatywy gen. Juliusza Zulaufa (dowódcy 2 Dywizji Piechoty Legionów w Kielcach), powołano w mieście klub narciarski, który niebawem przyjął nazwę Kielecki Klub Narciarski (KKN). Utworzono stacje górskie w Zgórsku, na Świętej Katarzynie i w Zagnańsku. Organizowano kursy dla początkujących narciarzy, a wszystkich zachęcano do zdobywania odznak sprawności Polskiego Związku Narciarskiego. W 1933 roku zorganizowano w Kielcach pierwsze zawody narciarskie. Na 12-kilometrowej trasie stanęło 80 zawodników, w tym 2 panie.[13]

Popularyzacją lotnictwa i szybownictwa zajmował się powstały w 1924 roku w Kielcach Komitet Wojewódzki Ligi Obrony Powietrznej i Przeciwgazowej (LOPP). W 1932 roku rozpoczęła działalność Szkoła Szybowcowa w Polichnie i Pińczowie, a w 1937 roku przekazano do użytku lotnisko w Masłowie.[14]

Dyplom pilota szybowcowego po ukończeniu kursu w Polichnie uzyskała Anna Czarnecka, znana kielecka szybowniczka, narciarka i taterniczka.[15]

Po wojnie, 28 września 1945 roku kontynuując tradycje Komitetu Wojewódzkiego LOPP powstał Aeroklub Kielecki z lotniskiem w Masłowie. W ponad półwiecznej działalności Aeroklub był organizatorem wielu imprez i zawodów w sportach lotniczych, w tym także Mistrzostw Polski w skokach spadochronowych, Samolotowych Rajdowo – Nawigacyjnych Mistrzostw Polski oraz Międzynarodowych Świętokrzyskich Zawodów w skokach spadochronowych.[16]

Lata dwudzieste i trzydzieste XX wieku to okres powstawania i rozwoju klubów sportowych, które powstawały przy instytucjach, stowarzyszeniach i zakładach przemysłowych.

Do jednego z najstarszych zaliczyć należy Klub Sportowy Młodzieży Szkolnej „Lechia", którego założycielem był Jerzy Czarnecki. Klub „Lechia" powstał przy Gimnazjum im. Jana Śniadeckiego w Kielcach 20 sierpnia 1920 roku. W latach 1923–1927 klub posiadał drużynę piłkarską oraz ekipę lekkoatletów. Po II wojnie światowej „Lechię" reaktywowano pod patronatem Stowarzyszenia Kupców Polskich, a następnie Komendy Chorągwi ZHP. Klub był wielosekcyjny lecz główną rolę odgrywała lekkoatletyka. W 1949 r. klub przystąpił do Zrzeszenia Sportowego „Spójnia" przyjmując jego nazwę.[17]

W styczniu 1934 roku powołano w Kielcach Wojskowy Klub Sportowy (WKS), który powstał z połączenia istniejących już od początku lat dwudziestych klubów sportowych 4 Pułku Piechoty Legionów i 2 PAL Legionów. WKS posiadał m.in. sekcje: piłki nożnej, kolarską, pływania, szermierczą, tenisa, lekkiej atletyki. W latach trzydziestych był największym, najlepiej zorganizowanym i najaktywniejszym klubem sportowym na terenie miasta.[18]

Od 1924 roku w Kielcach pod nazwą Policyjny Klub Sportowy działał również klub sportowy Policji Państwowej. Klub posiadał drużynę piłkarską, w której oprócz funkcjonariuszy policji grała młodzież z kieleckich szkół średnich, oraz sekcję strzelecką i sekcję pięcioboju policyjnego.[19]

W latach 1933–1939 w Kielcach działało Towarzystwo Sportowo – Oświatowe „Granat" przy Zakładach Zbrojeniowych „Granat" w Kielcach. Zawodnicy tego klubu trenowali w sekcjach sportowych piłki nożnej, boksu i kolarstwa.[20]

W 1933 roku zarejestrowano w Kielcach Klub Sportowo – Oświatowy „Ludwików", działający przy Suchedniowskiej Fabryce Odlewów i Hucie „Ludwików" S.A. w Kielcach. W okresie międzywojennym w klubie działały sekcje piłki nożnej, boksu, lekkiej atletyki i tenisa. W 1945 r. przedwojenni działacze i zawodnicy reaktywowali klub, który do 1948 roku nosił nazwę „Ludwików", później „Stal" SHL, a od 1957 roku SHL. Klub sportowy SHL zapisał piękną kartę w historii kieleckiego sportu prowadząc działalność w kilku sekcjach. Wychował czołowego polskiego boksera, olimpijczyka Leszka Drogosza „Czarodzieja ringu", mistrzów Polski w kolarstwie i sportach motorowych, a inne sekcje należały do czołowych w województwie. W 1973 roku doszło do połączenia zakładowych klubów sportowych SHL i „Iskry". W ich miejsce powstało Kieleckie Stowarzyszenie Sportowe „Korona", które jako klub wielosekcyjny z powodzeniem działał do 1993 roku.[21]

Gwardyjski Klub Sportowy został założony 10 maja 1945 roku pod nazwą „Partyzant". W latach 1949–1956 występował jako „Gwardia" Kielce, w 1957 roku ponownie jako „Partyzant". Od 1958 roku, po połączeniu się w grudniu 1957 roku z KS Armatury Kielce, aż do zlikwidowania w 2000 roku działał jako „Błękitni".[22]

Zawodnicy „Błękitnych" trenowali w kilku sekcjach, z czego najwięcej sukcesów odnosiła sekcja boksu z olimpijczykiem Leszkiem Drogoszem (zawodnik i trener) oraz drużyna piłki nożnej (18 sezonów w II lidze, udział w rozgrywkach Pucharu Polski). Ponadto w klubie, w różnych okresach działały jeszcze sekcje: tenisa ziemnego, tenisa stołowego, kolarstwa, koszykówki mężczyzn, lekkiej atletyki, narciarstwa, pływania, podnoszenia ciężarów, siatkówki mężczyzn, strzelectwa sportowego i judo.[23]

W 1948 roku w Kielcach powstał wielosekcyjny Klub Sportowy „Budowlani". Najbardziej znaną i najdłużej działającą sekcją Klubu była lekkoatletyka, która po raz pierwszy została powołana do życia w 1953 roku. Po dwóch latach doszło do jej likwidacji, a wznowienie działalności nastąpiło w 1958 roku. Sportowcy tej sekcji mają na swym koncie 161 medali mistrzostw Polski zdobytych w różnych kategoriach wiekowych – wśród nich 15 złotych, 8 srebrnych i 11 brązowych, po które sięgnęli seniorzy.[24] Jedną z czołowych lekkoatletek „Budowlanych" była Mirosława Sarna – uczestniczka Igrzysk Olimpijskich w Meksyku w 1968 roku i Mistrzyni Europy w skoku w dal w Atenach w 1969 roku, wielokrotna Mistrzyni Polski, jedna z najpopularniejszych sportowców w regionie świętokrzyskim.[25]

W dwudziestoleciu międzywojennym niemal w każdym miasteczku województwa kieleckiego działały żydowskie kluby sportowe. Do największych zaliczyć należy założony w 1922 roku „Makkabi" w Kielcach, z siedzibą przy ul. Głowackiego 3. Najpopularniejszą dyscypliną Klubu była piłka nożna, ale uprawiano również sporty zimowe i tenis ziemny. Wśród żydowskich klubów należy w tym miejscu przypomnieć również Żydowski Klub Sportowy „Bar Kochba", Robotnicze Stowarzyszenie „Sztern – Gwiazda" oraz liczący się klub „Hapoel".[26]

Sukcesy sportowe odnosili nie tylko zawodnicy klubów sportowych z wojewódzkiego miasta Kielce. Do ważniejszych trzeba zaliczyć również Klub Sportowy Zakładów Ostrowieckich w Ostrowcu Świętokrzyskim oraz „Granat" w Skarżysku – Kamiennej.

Jednym z pierwszych klubów w Ostrowcu Świętokrzyskim była założona przez braci Paliszewskich i Bronisława Jokiela „Ostrovia", przekształcona następnie w „Lechię". Kiedy w 1928 roku działacze ostrowieccy utworzyli Klub Sportowy Zakładów Ostrowieckich (KSZO), dołączyli do niego również byli działacze „Ostrovii" i „Lechii". KSZO był klubem wielosekcyjnym. Były to prężnie i z sukcesami działające sekcje: piłki nożnej, boksu i kolarstwa, powstała w 1932 roku sekcja piłki wodnej, oraz najbardziej aktywna w latach osiemdziesiątych XX wieku sekcja piłki ręcznej.[27]

W Skarżysku – Kamiennej w 1928 roku na walnym zebrania Klubu Sportowego „Elaboracja" uchwalono zmianę jego nazwy na Koło Sportowe „Granat". Niedługo potem klub w Skarżysku miał własny stadion, który mieścił się naprzeciwko Państwowej Fabryki Amunicji oraz korty tenisowe na Kolonii Górnej w Skarżysku. W okresie przedwojennym w „Granacie" Skarżysko działały sekcje: piłki nożnej, strzelecka, tenisa ziemnego, lekkiej atletyki, łyżwiarska. Najpoważniejsze sukcesy odnosili piłkarze nożni startujący w rozgrywkach okręgowych. Po wojnie skarżyski „Granat" zyskał nowy stadion w Rejowie. Jego drużyna piłkarska należała do najlepszych w okręgu kieleckim, a w latach 1983–1992 był organizatorem turnieju piłkarskiego, w którym startowały czołowe drużyny kraju oraz zespoły zagraniczne.[28]

Dzieje sportu na Kielecczyźnie dokumentują przede wszystkim materiały znajdujące się w zespole archiwalnym: Urząd Wojewódzki Kielecki z lat 1919–1939, przechowanym w zasobie Archiwum Państwowego w Kielcach.

Jednakże przeprowadzona dla potrzeb wystawy pt. „Szybciej, wyżej, silniej. Z dziejów sportu na Kielecczyźnie w zasobie Archiwum Państwowego w Kielcach", kwerenda objęła również akta dziewiętnastowieczne zgromadzone w Kieleckim archiwum. W nich to między innymi odnaleziono informacje na temat początków racjonalnego myślistwa,[29] które będąc jednocześnie rozrywką, sukcesywnie stawało się sportem, oczywiście głównie dla osób zamożnych, gdyż obowiązujące w tym zakresie przepisy wiązały prawo polowań z własnością gruntu.[30]

Inną z dyscyplin sportowych, co do której zachowały się znikome, niestety materiały archiwalne, było jeździectwo. W zasobie archiwalnym Archiwum Państwowego w Kielcach znajdujemy między innymi zdjęcia z toru jeździeckiego w Pławnie (gub. piotrkowska) z 1896 roku[31] oraz korespondencję związaną ze staraniami o przeniesienie torów wyścigowych z Pławna do Kielc.[32]

W aktach Kancelarii Gubernatora Kieleckiego z lat 1867–1915 znajdujemy również archiwalia mówiące o działalności – najbardziej chyba reprezentatywnego dla dziewiętnastowiecznych Kielc – Kieleckiego Towarzystwa Cyklistów.[33] Statut tego stowarzyszenia znajduje się w zbiorze bibliotecznym Archiwum Państwowego Kielcach.

Zasób archiwum kieleckiego przywołuje także inne dyscypliny sportowe – również te, niekoniecznie wyczynowe, ale związane z aktywnym spędzaniem wolnego czasu, a mianowicie: korzystanie ze ślizgawki w porze zimowej czy też w porze letniej - pływania łódkami na stawie w ogrodzie miejskim oraz uprawianie gry w tenisa na placu w parku miejskim.[34]

Najbogatsze źródła archiwalne dotyczące sportu w dwudziestoleciu międzywojennym to przede wszystkim dokumentacja Komitetu Wychowania Fizycznego i Przysposobienia Wojskowego (WF i PW), który swą działalność rozpoczął w marcu 1924 roku. Statutowym celem tegoż Komitetu była *opieka moralna i materialna nad wychowaniem fizycznym i przysposobieniem wojskowym młodzieży.*[35]

Zachowane archiwalia Urzędu Wojewódzkiego Kieleckiego z lat 1919–1939 Wydziału Wojskowego zawierają między innymi gros spraw dotyczących zarówno kwestii organizacyjnych Komitetów Wychowania Fizycznego, jak i związanych z działalnością o charakterze sportowym.

Wśród jednostek archiwalnych, o być może niewiele mówiących tytułach, jak np. okólniki i zarządzenia w sprawach wychowania fizycznego, przepisy i regulaminy wychowania fizycznego, budżety Komitetów Wychowania Fizycznego czy organizacja i prace Komitetów Wychowania Fizycznego znajdujemy na przykład: afisz z programem Święta Sportowego i Przysposobienia Wojskowego w Radomiu z 24 października 1926 roku, broszurę wydaną z okazji II Narodowych Zawodów Strzeleckich z broni małokalibrowej w Warszawie w dniach 17–18 września 1927 roku, afisz z programem Pierwszych Ogólnych Zawodów Strzeleckich miasta Kielc i powiatu kieleckiego, jakie odbyły się w dniach 12–13 maja 1928 roku, program Święta Sportowego w Opatowie z 1927 roku, Jednodniówkę wydaną z okazji Święta Komitetu WF i PW w Miechowie w 1927 roku, ogłoszenie o otwarciu strzelnicy małokalibrowej Miejskiego Komitetu WF i PW w Ostrowcu z 1930 roku, czasopisma „Przegląd strzelecki i łuczniczy" z 1935 roku lub „Strzelec" z 1930 roku, jak również liczne sprawozdania z obchodów świąt sportowych w miastach i miasteczkach województwa kieleckiego.[36]

Jednak dla międzywojennych Kielc najważniejszą inwestycją sportową stało się wybudowanie Stadionu Dziesięciolecia Niepodległej Polski.[37] Projekt zespołu urządzeń sportowych, którego autorem był inż. Walentynowski, obejmował tor wyścigów konnych, 6 boisk sportowych, 2 korty tenisowe, bieżnię, tereny zabaw dziecięcych i festynów ludowych, pływalnię, skocznię narciarską i tor saneczkowy.[38]

Wśród akt zespołu archiwalnego Urząd Wojewódzki Kielecki z lat 1919–1939 zachowały się liczne sprawozdania i raporty z przebiegu prac na terenie Stadionu, np. protokół w sprawie przekazania pływalni przez Komitet Budowy Stadionu – Parku Kielce Komitetowi Wojewódzkiemu WF i PW w Kielcach.[39]

W zasobie kieleckiego Archiwum zachowały się również plany i projekty urządzeń i obiektów sportowych. Znajdują się tu między innymi: ryciny przyborów strzeleckich, projekt kajaka P7 i projekt strzelnicy małokalibrowej[40] oraz plany obiektów takich jak: boisko sportowe WF i PW[41], projekty Ośrodka Powiatowego Przysposobienia Wojskowego i Ośrodka Wiejskiego Przysposobienia Wojskowego, projekt „Sokolni" w Opocznie z 1930 roku, oraz projekt boiska sportowego przy Hucie „Ludwików" w Kielcach z 1933 roku.[42]

Materiały archiwalne zgromadzone w omawianym tu zespole archiwalnym dotyczą także kwestii ogólnopolskich. Znajdujemy tu broszury reklamowe sprzętu sportowego wraz z cennikami tego sprzętu, a także reklamy wzorów medali i pucharów, w tym medali z wizerunkami dyscyplin sportowych.[43]

Wśród reklam szczególne zainteresowanie budzić może broszura zatytułowana „Cukier w sporcie" nawołująca do propagowania spożycia cukru, jako wielce odżywczego produktu. Cytowane w tej broszurze „Przykazania sportowca" mówiły: *Używaj obficie cukru w czasie natężonej zaprawy sportowej, Używaj sam cukier zaraz, przed lub po ćwiczeniach*, lecz ostrzegały również*: Pamiętaj, że jedzenie cukru o każdej porze dnia jest przesadą i może wywołać chorobę.*[44] Co ważniejsze spożywanie cukru popierały także sławy polskiego sportu.

Działalność związana ze sportem nie ograniczała się jedynie do terenu województwa. W zachowanych materiałach archiwalnych odnajdujemy np. ulotkę zawiadamiającą o zwo-

łaniu I Plenarnego Posiedzenia Rady Naczelnej Wychowania Fizycznego i Przysposobienia Wojskowego z 1926 roku, korespondencję związaną z II Polskim Kongresem Sportowym, jaki odbył się w Warszawie w 1927 roku, jak również korespondencję prowadzoną w 1928 roku z Polskim Komitetem Olimpijskim.[45]

Na koniec należy tu wspomnieć także o bogatej dokumentacji dotyczącej zakładania, rejestracji i działalności stowarzyszeń i klubów sportowych. Rejestr tychże stowarzyszeń[46] zawiera listę praktycznie wszystkich działających legalnie na terenie województwa stowarzyszeń i klubów sportowych, lecz w ramach omawianego tu zespołu archiwalnego znajdują się także odrębne poszyty, których główną zawartość stanowią statuty tych organizacji.[47]

W tym miejscu należy zwrócić uwagę na jedno ze stowarzyszeń sportowych, które za swą siedzibę obrało miasto Kielce – Automobilklub Kielecki. Z działalności tego stowarzyszenia zachowała się liczna korespondencja dotycząca organizowanych na terenie miasta i województwa rajdów i wyścigów automobilowych, a także kolarskich i motocyklowych.[48]

Materiały archiwalne związane ze sportem zachowały się również w aktach zespołu archiwalnego Starostwo Powiatowe Kieleckie z lat 1919–1939. Stanowią je: korespondencja odnosząca się do działalności Towarzystwa Gimnastycznego „Sokół", np. Program Zlotu Towarzystwa Gimnastycznego „Sokół" Okręgu Kieleckiego z 1925 roku[49], Program IV Zlotu Okręgowego Towarzystwa Gimnastycznego „Sokół" w Opocznie z 1930 roku[50], ale również nuty pieśni „Marsza Sokołów" (słowa K. Dobrzyński, muzyka W. Mierzejewski), czy bardziej prozaiczne sprawozdania z działalności organizacji.[51] W aktach tego zespołu zachowało się także pismo Wojskowego Klubu Sportowego w Kielcach do Starostwa Powiatowego w sprawie zorganizowania szlaku narciarskiego ciągnącego się od Stadionu do Gór Zgórskich[52] oraz sprawozdanie z przebiegu Tygodnia Lotniczego w 1925 roku.[53] Inne zachowane materiały to np. statuty klubów i stowarzyszeń sportowych – Kielecki Klub Sportowy „Strzelec", czy Żydowski Klub Sportowy „Makkabi" w Kielcach.[54]

Poszukiwania materiałów archiwalnych dotyczących sportu objęły też zespół archiwalny Akta miasta Kielc z lat 1795–1950. Odnaleziono tu między innymi: Projekt trybun na Stadionie przy ul. Baranówek, własność Wojskowego Klubu Sportowego 4 P.P. Legionów, autor projektu Wł. Borowiecki z 1926 roku[55], księgę protokółów Komitetu Miejskiego WF i PW oraz sprawozdania z jego działalności[56], a także afisz zawodów międzymiastowych Warszawa „Biali" – Kielce „Czerwoni", jakie odbyły się na boisku miejskiego ośrodka PW i WF w dniu 18 maja 1939 roku.[57] Wśród akt tego zespołu zachowały się także afisze III i V Narodowego Biegu Przełajowego, jaki odbywał się w Kielcach w 1937 roku i 1939 roku.[58]

Kwerendą archiwalną objęto także Zbiór afiszów i plakatów z lat 1917–1950, z którego dla potrzeb wystawy wytypowano: afisz Rejonowego Święta Wychowania Fizycznego i Przysposobienia Wojskowego w Przedborzu z 1935 roku[59] oraz plakat informujący o meczu piłkarskim pomiędzy drużynami KS 06 Mysłowice i „Hakoach" Będzin z 1939 roku.[60] Natomiast z okresu po 1945 roku odnaleziono plakat z 1982 roku informujący o obchodach Święta 1 Maja oraz zaplanowanych z tej okazji imprezach sportowych.[61]

Z przechowywanego w zasobie kieleckiego archiwum Zbioru fotografii z lat 1830–1987 poza wspomnianymi wcześniej dziewiętnastowiecznymi fotografiami przedstawiającymi wyścigi konne na torach hipodromu w Pławnie, na wystawie znalazły się także fotografie przedstawiające ćwiczenia gimnastyczne i zawody sportowe uczennic Gimnazjum im. Bł. Kingi w Kielcach z 1932 roku.[62]

Z prezentowanych na wystawie archiwaliów powstałych przed 1939 rokiem wspomnieć jeszcze należy o fotografiach z zespołu archiwalnego Archiwum Dembińskich z Gór z lat 1529–1935 przedstawiających np. mecz tenisa, polowania, skoki z trampoliny, samochód na drodze, czy wyprawę jachtem po jeziorze.[63]

Natomiast z zespołu archiwalnego Akta miasta Przedborza z lat 1822–1943 zaprezentowano afisz zapraszający na I Ogólnopolski Spływ Kajakowy Wilią i Żejmianą,[64] a ze zbioru „Radostowa" – Świętokrzyski Miesięcznik Ilustrowany z lat 1934–1939 zdjęcie przedstawiające staw w kieleckim parku.[65]

Wspomnieć tu także należy o reprezentatywnym dla Kielc i Kielecczyzny Zbiorze Edmunda Massalskiego w Kielcach z lat 1823–1975. W tym przypadku w wyniku prowadzonej kwerendy wytypowano na wystawę dwa egzemplarze „Gazety Kieleckiej": z dnia 7 listopada 1937 roku z artykułem pt. „Ze szkoły lotniczej w Masłowie" i z 25 listopada 1937 roku z artykułem pt. „Uskrzydlić Polskę"[66] oraz dziennik „Opinia. Ziemia Radomska", gdzie 29 stycznia 1929 roku opublikowano artykuł pt. „Góry Świętokrzyskie ośrodkiem sportowym narciarstwa".[67] Sport ten cieszył się popularnością we wszystkich regionach naszego kraju, o czym świadczy m.in. broszura „Wilno w śnieżnej szacie" z 1935 roku, odnaleziona w aktach Urzędu Wojewódzkiego Kieleckiego z lat 1919–1939.[68]

W wytworzonym po 1945 roku zasobie archiwalnym Archiwum Państwowego w Kielcach kwerendę dla potrzeb omawianej tu wystawy przeprowadzono między innymi w aktach zespołu archiwalnego Urząd Wojewódzki Kielecki z lat 1944–1950. W zespole tym odnaleziono między innymi bogatą dokumentację dotyczącą funkcjonowania lotnisk i szybowisk w Masłowie, Pińczowie, Polichnie, Sandomierzu włącznie z projektami znajdujących się na tych lotniskach obiektów oraz zapisy informujące o stanie personelu oraz sprzętu latającego z 1947 roku.[69]

Dokumentacja dotycząca obiektów sportowych powstałych po 1945 roku to zaprezentowane na wystawie: projekt skoczni narciarskiej w Kielcach na Stadionie z 1953 roku[70] i pływalni krytej znajdującej się w Kielcach przy ul. Krakowskiej z 1958 roku[71] przechowywane w zespole archiwalnym Prezydium Wojewódzkiej Rady Narodowej w Kielcach z lat 1950–197.

Na wystawie znalazło się też miejsce dla zachowanego w zespole archiwalnym Komitet Wojewódzkiego Polskiej Zjednoczonej Partii Robotniczej w Kielcach z lat 1948–1990 albumu ze Spartakiady odbytej w 1953 roku dla uczczenia Święta 1 Maja.[72]

Inne objęte kwerendą archiwalia to akta zespołu archiwalnego Wojewódzka Rada Związków Zawodowych w Kielcach z lat 1945–1981. W zespole tym odnaleziono plakaty i afisze mówiące o organizowaniu różnorodnych imprez sportowych, takich jak na przykład: X Jubileuszowy Nocny Rajd Świętokrzyski i Nocny Rajd Samochodowo-Motocyklowy w dniach 23–24 maja 1964 roku, I Ogólnopolski Narciarski Rajd Świętokrzyski zorganizowany w styczniu 1962 roku, Wojewódzkie Jesienne Biegi Przełajowe Głosu Pracy i Federacji Sportowej „Sparta" z 1962 roku, Finał Centralny Drużynowych Mistrzostw w Tenisie Stołowym „Budowlanych", a wśród zachowanych tam broszur – broszurka informująca o finale Turystycznych Mistrzostw Motorowych Polski w dniach 9–30 września 1962 roku oraz sprawozdanie z przebiegu Rajdu Motorowego Tysiąclecia do Wiślicy w dniach 26–27 sierpnia 1961 roku czy Regulamin masowego turnieju w tenisie stołowym dla niestowarzyszonych w Radomiu w 1962 roku.[73]

Przechowywany w zasobie kieleckiego archiwum zespół archiwalny pod nazwą Rada Wojewódzka Federacji Socjalistycznych Związków Młodzieży Polskiej w Kielcach z lat 1973–1981 posiadając w swej strukturze Wydział Sportu, Turystyki i Wychowania Obronnego stanowił również źródło do poszukiwań materiałów z dziedziny sportu. W ramach tego Wydziału znajdowały się bowiem: dokumentacja Komisji Sportu i Turystyki, terminarze akcji i imprez sportowo-turystycznych, a także różnorodne informacje o organizowanych rajdach, konkursach oraz imprezach sportowych. Tak więc na wystawie znalazły się np.: informacja o Powszechnych Narciarskich Przełajowych Biegach Młodzieży z 1975 roku, broszura okolicznościowa dotycząca Narodowych Biegów Przełajowych z 1975 roku, Apel Olimpijski

z 1976 roku, tabela imprez sportowych organizowanych przez oddział kielecki Towarzystwa Krzewienia Kultury Fizycznej oraz program popularyzacji idei olimpijskiej w ramach Olimpijskiego Alertu Młodzieży w 1976 roku.[74]

W kolejnym z zespołów archiwalnych: Zarząd Wojewódzki Związku Socjalistycznej Młodzieży Polskiej w Kielcach z lat 1976–1991 zachowało się zdjęcie z Wyścigu o memoriał płk. Skopenki, przedstawiające start do kryterium w Kielcach[75], a także Apel olimpijski z 1979 roku.[76]

Wśród materiałów archiwalnych Fabryki Samochodów Ciężarowych w Starachowicach z lat 1948–1999 znajdują się albumy ze zdjęciami organizowanych zawodów sportowych. Przestawiają one m.in. zmagania, jakie miały miejsce podczas zakładowych Spartakiad, mecze piłki nożnej i piłkarzy SKS STAR w Starachowicach oraz fotografie z zawodów organizowanych przez Ognisko Towarzystwa Krzewienia Kultury Fizycznej przy FSC w Starachowicach.[77]

Na koniec zatrzymać się należy nad zespołem archiwalnym bezpośrednio związanym ze sportem. Jest to Kielecki Klub Sportowy „Błękitni" w Kielcach z lat 1945–2000. Materiały znajdujące się w tym zespole stanowią najważniejsze źródło mogące przybliżyć historię sportu wyczynowego w Kielcach, lecz nie tylko. Zachowane archiwalia to protokóły z walnych obrad, zgromadzeń klubu, protokóły z posiedzeń zarządu i prezydium oraz podejmowane uchwały.[78] Znajdują się tu także programy i oceny rozwoju klubu i sportu, dokumentacja Klubu Kibiców i Sympatyków Gwardyjskiego Klubu Sportowego „Błękitni",[79] oraz materiały monograficzne jak np. Kronika Klubu z lat 1945–1970,[80] informacje i sprawozdania ze sportowych kontaktów zagranicznych czy uczestnictwa w różnorodnych imprezach sportowych jak np. „Tour kolarski".[81]

Zachowane w zespole archiwalnym materiały uzupełnia 267 fotografii ze spotkań międzynarodowych, rozgrywek klubowych poszczególnych, wchodzących w skład Klubu, sekcji.[82] Dla potrzeb organizowanej wystawy wybrano kilkanaście fotografii przedstawiających główne z uprawianych przez Klub dyscyplin takich jak: piłka nożna, boks czy judo oraz dyplomy okolicznościowe.[83]

Podsumowując wyniki przeprowadzonej kwerendy nadmienić również należy, że swój przyczynek w organizacji wystawy miały także: Narodowe Archiwum Cyfrowe (NAC) udostępniając znajdujące się w posiadanym zasobie zdjęcia zawodów łuczniczych, samolotów RWD[84] czy budynku schroniska (domu dla narciarzy) na kieleckiej skoczni,[85] Archiwum Państwowe w Radomiu (APR) udostępniając plakaty z zawodów piłki nożnej, w których uczestniczyli piłkarze „Błękitnych" Kielce [86] oraz Oddział Archiwum w Sandomierzu, dzięki któremu wystawa wzbogaciła się o plakaty V Biegu Nadwiślańskiego i Wyścigu Kolarskiego o memoriał płk. Skopenki, tenisistów z hutniczej „Stali" (ze Stalowej Woli) z 1986 roku oraz stalowowolskich karateków na treningu w 1985 roku .[87]

Niezwykle cenne uzupełnienie zaprezentowanych materiałów pochodzących z zasobu archiwów państwowych stanowią eksponaty ze zbiorów osób prywatnych i udostępnione Archiwum Państwowemu w Kielcach na potrzeby wystawy.

Pierwsze z nich to zbiory rodzinne będące spuścizną po Marianie Pasternaku, kapitanie 2 PAL Legionów w Kielcach. Są to zdjęcia z wyścigów konnych, również tych z kieleckiego Stadionu oraz 2 medale: złoty i srebrny za udział w konkursach i zawodach hipicznych w roku 1934 i 1936.

Dzięki pośrednictwu Oddziału Archiwum w Sandomierzu na wystawie zostało pokazane zdjęcie z poświecenia stadionu sportowego w Sandomierzu w 1932 roku. Fotografia pochodzi ze zbiorów prywatnych Państwa Ewy i Janusza Sierokoszów, znanych sandomierskich fotografików.

Szczególne miejsce wśród tych materiałów należy do eksponatów udostępnionych przez Pana Leszka Drogosza. Leszek Drogosz, brązowy medalista Igrzysk Olimpijskich i trzykrotny Mistrz Europy, dwunastokrotny medalista Mistrzostw Polski zwany „czarodziejem ringu", to jeden z najzdolniejszych pięściarzy w historii polskiego boksu. Pochodzący z Kielc i wychowany w kieleckich klubach bokser trzykrotnie startował w Mistrzostwach Europy zdobywając trzy tytuły mistrzowskie: w Warszawie (1953 r.), w Berlinie (1955 r.) i w Lucernie (1959 r.). Trzykrotnie reprezentował Polskę na Igrzyskach Olimpijskich: w Helsinkach (1952 r), w Melbourne (1956 r.). i w Rzymie, gdzie odniósł największy sukces zdobywając brązowy medal (1960 r.). W swojej karierze sportowej stoczył ok. 400 walk, tylko 14 przegrał w ciągu dwudziestoletniej kariery sportowej. Jest to jeden z najlepszych wyników jakie uzyskali polscy pięściarze. W 1953 roku został zwycięzcą corocznego Plebiscytu „Przeglądu Sportowego" na najlepszego sportowca Polski, a w kolejnych latach znajdował się na czołowych miejscach. W latach osiemdziesiątych, wspólnie z Czesławem Ptakiem był trenerem polskiej kadry młodzieżowej, z której wywodzą się m.in. Andrzej Gołota i Dariusz Michalczewski. Wieloletni działacz Polskiego Komitetu Olimpijskiego, członek Zarządu Towarzystwa Olimpijczyków Polskich i Fundacji „Gloria Victis", uhonorowany został licznymi medalami i dyplomami.

Na potrzeby wystawy Pan Leszek Drogosz udostępnił kieleckiemu Archiwum Państwowemu m.in.: kopię brązowego medalu olimpijskiego zdobytego na Igrzyskach Olimpijskich w Rzymie, pas Mistrza Europy Mistrzostw w Berlinie w 1955 roku, wstęgi Mistrza Polski z 1953 i 1958 roku, rękawicę pięściarską oraz fotografie i dyplomy.

PRZYPISY

[1] Z. Moskwa, *Kielecki sport z myszką*, Kielce 2000, s. 9 – 10; I. Ciosek, *Rola instytucji państwowych, samorządowych i organizacji społecznych w rozwoju wychowania fizycznego i sportu w Kielcach (1918–1939)*, Kielce 2004, s. 139–141.
[2] I. Ciosek, dz. cyt., s. 123–126.
[3] Tamże, s. 131–133.
[4] Tamże, s. 178.
[5] Tamże, s. 179.
[6] Tamże, s. 179–180.
[7] Tamże, s. 180–182.
[8] M. Michniak, A. Pawłowski, *Cykliści Gór Świętokrzyskich*, Kielce 2000, s. 11–15.
[9] Tamże, s. 16–17.
[10] M. Michniak, A. Pawłowski, *Świętokrzyska Encyklopedia Sportu*, Kielce, 2004, s. 114–115.
[11]Tamże, s. 11–12.
[12] Tamże, s. 12.
[13] Z. Moskwa, dz. cyt., s. 48.
[14] M. Michniak, A. Pawłowski, *Świętokrzyska Encyklopedia Sportu*, s. 7.
[15] Tamże, s. 48.
[16] Tamże, s. 6–7.
[17] Tamże, s. 157–158.
[18] Tamże, s. 319–320; Z. Moskwa, dz. cyt., s. 20–21.
[19] Z. Moskwa, dz. cyt., s. 23; M. Michniak, A. Pawłowski, *Świętokrzyska Encyklopedia Sportu*, s. 232.
[20] M. Michniak, A. Pawłowski, *Świętokrzyska Encyklopedia Sportu*, s. 77.
[21] Tamże, s. 124–125, 163–164.
[22] Tamże, s. 25, 28.
[23] Tamże, s. 28–31; Archiwum Państwowe w Kielcach (dalej: APK), Informacja ustrojowo – archiwalna do zespołu akt Kielecki Klub Sportowy „Błękitni" w Kielcach z lat 1945–2000.
[24] M. Michniak, A. Pawłowski, *Świętokrzyska Encyklopedia Sportu*, s. 37–38.
[25] Tamże, s. 248–249.
[26] Z. Moskwa, dz. cyt., s. 28–29.
[27] M. Michniak, A. Pawłowski, *Świętokrzyska Encyklopedia Sportu*, s. 142–148.
[28] Tamże, s. 78–80.
[29] APK, Archiwum Ordynacji Myszkowskiej, sygn. 689; APK, Archiwum Dembińskich z Gór, sygn. 320, 321.
[30] Rozporządzenie Prezydenta Rzeczpospolitej Polskiej z 3 grudnia 1927 roku *O prawie łowieckim*, Dz. U. Nr 110, poz. 934 z 1927 r.
[31] APK, Zbiór fotografii, sygn. 5, 7.
[32] APK, Rząd Gubernialny Kielecki, sygn. 7500; APK, Akta miasta Kielc, sygn. 1993.
[33] APK, Kancelaria Gubernatora Kieleckiego, sygn. 1008.
[34] APK, Akta miasta Kielc, sygn. 1993.
[35] R. Mirowski, *Świętokrzyski Album*, cz. 5, Kielce 2004, s. 24.
[36] APK, Urząd Wojewódzki Kielecki 1919–1939 (dalej: UWK I), sygn. 7870, 7871, 7879, 7880, 7842, 7883, 7878.
[37] Tamże, sygn. 25004, 25005.
[38] Tamże, sygn. 7876.
[39] Tamże, sygn. 7891, 7892.
[40] Tamże, sygn. 20885, 7840.
[41] APK, Zbiór kartograficzny Archiwum Państwowego w Kielcach, sygn. 42.
[42] APK, UWK I, sygn. 7876, 18380, 7894.
[43] Tamże, sygn. 7880, 7876.
[44] Tamże, sygn. 7880.
[45] Tamże, sygn. 3646, 7870, 7871.
[46] Tamże, sygn. 20308.
[47] Tamże, sygn. 3192, 3195, 3324, 3651, 3652, 3918, 3656.
[48] Tamże, sygn. 2937.
[49] APK, Starostwo Powiatowe Kieleckie 1919–1939 (dalej: SPK I), sygn. 616.
[50] APK, UWK I, sygn. 20729.
[51] APK, SPK I, sygn. 614, 616.
[52] Tamże, sygn. 614.
[53] Tamże, sygn. 2239.
[54] Tamże, sygn. 618, 619.
[55] APK, Akta miasta Kielc, sygn. 3730.
[56] Tamże, sygn. 2627.
[57] Tamże, sygn. 2633.
[58] Tamże, sygn. 2298, 2297.
[59] APK, Zbiór afiszów i plakatów, sygn. 22.
[60] Tamże, sygn. 44.

[61] Tamże, sygn. 526.
[62] APK, Zbiór fotografii, sygn. 230, 231, 229, 228, 227, 226.
[63] APK, Archiwum Dembińskich z Gór, sygn. 320, 321.
[64] APK, Akta miasta Przedborza, sygn. 330.
[65] APK, „Radostowa" – Świętokrzyski Miesięcznik Ilustrowany, sygn. 20.
[66] APK, Zbiór Edmunda Massalskiego w Kielcach, sygn. 315.
[67] Tamże, sygn. 330.
[68] APK, UWK I, sygn. 16863.
[69] APK, Urząd Wojewódzki Kielecki 1944–1950 (dalej: UWK II), sygn. 3580, 3581.
[70] APK, Prezydium Wojewódzkiej Rady Narodowej w Kielcach, sygn. 5610.
[71] Tamże, sygn. 1107.
[72] APK, Komitet Wojewódzki Polskiej Zjednoczonej Partii Robotniczej w Kielcach, albumy, sygn. 3.
[73] APK, Wojewódzka Rada Związków Zawodowych w Kielcach, sygn. 480, 481.
[74] APK, Rada Wojewódzka Federacji Socjalistycznych Związków Młodzieży Polskiej w Kielcach, sygn. 101, 107, 106.
[75] APK, Zarząd Wojewódzki Związku Socjalistycznej Młodzieży Polskiej w Kielcach, sygn. 529.
[76] Tamże, sygn. 440.
[77] APK, Fabryka Samochodów Ciężarowych w Starachowicach, sygn. 85/2, 85/3.
[78] APK, Kielecki Klub Sportowy „Błękitni" w Kielcach, sygn. 1–45.
[79] Tamże, sygn. 113.
[80] Tamże, sygn. 77.
[81] Tamże, sygn. 114.
[82] Tamże, sygn. 174, 76, 176, 182, 175.
[83] Tamże, sygn. 74, 159, 172, 71.
[84] Narodowe Archiwum Cyfrowe (dalej: NAC), Koncern Ilustrowany Kurier Codzienny – Archiwum Ilustracji, sygn. 1-N-2735-2, 1-N-1942, 1-N-3665-2.
[85] NAC, Wydawnictwo Prasowe Kraków – Warszawa, sygn. 2-11812.
[86] Archiwum Państwowe w Radomiu (dalej: APR), Zbiór afiszów, plakatów i druków ulotnych po 1945 r., sygn. 764, 734.
[87] Archiwum Państwowe w Kielcach Oddział w Sandomierzu (dalej: APK Oddział w Sandomierzu), Komitet Wojewódzki Polskiej Zjednoczonej Partii Robotniczej w Tarnobrzegu, sygn. 1421, 1422, 1420, 1239, 1246.

KATALOG WYSTAWY

1. Archiwum Państwowe w Kielcach (dalej: APK), Rząd Gubernialny Kielecki, sygn. 7500, Pismo prezydenta miasta Kielc Konstantego Cyłowa do gubernatora kieleckiego Borysa Ozierowa o wyrażenie zgody na przeniesienie organizacji wyścigów konnych z Pławna do Kielc, 1901 r.

2. APK, Zbiór fotografii, sygn. 5,
   Wyścigi konne – Pławno, 1896 r.

3. APK, Zbiór fotografii, sygn. 7,
   Zbiórka uczestników wyścigów konnych – Pławno, 1896 r.

4. Biblioteka APK, sygn. 11012,
   Statut Kieleckiego Towarzystwa Cyklistów – strona tytułowa, 1895 r.

5. APK, Kancelaria Gubernatora Kieleckiego, sygn. 1008,
   Wzór odznaki nadawanej podczas wyścigów rowerowych, bd.

6. APK, Kancelaria Gubernatora Kieleckiego, sygn. 1008,
   Sprawozdanie Kieleckiego Towarzystwa Cyklistów za czas od dnia 16 listopada 1895 r. do 1 stycznia 1897 r.

7. APK, Akta miasta Kielc, sygn. 1993,
   Kontrakt pomiędzy magistratem Miasta Kielc a Marią Bielawską na dzierżawę ślizgawki, pływania łódkami, gospodarstwa rybnego na stawie w ogrodzie miejskim oraz na dzierżawę placu w tymże ogrodzie na grę w tenisa, 1917 r.

8. APK, Ilustrowany Miesięcznik Świętokrzyski „Radostowa", sygn. 20,
   Kielce, staw w parku, 1934-1939.

9. APK, Archiwum Dembińskich z Gór, Fotografie, sygn. 321,
   Zawody w grze w tenisa, bd.

10. APK, Archiwum Dembińskich z Gór, Fotografie album, sygn. 320,
    Wyjazd na polowanie, bd.

11. APK, Archiwum Dembińskich z Gór, Fotografie, sygn. 321,
    W trakcie polowania, bd.

12. APK, Archiwum Dembińskich z Gór, Fotografie, sygn. 321,
    Trofeum myśliwskie, bd.

13. APK, Archiwum Dembińskich z Gór, Fotografie, sygn. 321,
    Po polowaniu, bd.

14. APK, Archiwum Ordynacji Myszkowskiej, sygn. 689,
Wprowadzenie w dobrach Ordynacji opłat za upolowaną zwierzynę, 1904 r.

15. APK, Urząd Wojewódzki Kielecki 1919-1939, sygn. 20729,
Program IV Zlotu Okręgowego Towarzystwa Gimnastycznego „Sokół" w Opocznie, 1930 r.

16. APK, Urząd Wojewódzki Kielecki 1919-1939, sygn. 3646,
Porządek dzienny obrad I Plenarnego Posiedzenia Rady Naczelnej Wychowania Fizycznego i Przysposobienia Wojskowego w Warszawie, 1926 r.

17. APK, Starostwo Powiatowe Kieleckie 1919-1939, sygn. 616,
Program Zlotu Towarzystwa Gimnastycznego „Sokół" Okręgu Kieleckiego, 1925 r.

18. APK, Urząd Wojewódzki Kielecki 1919-1939, sygn. 7870,
Afisz z programem Święta Sportowego i Przysposobienia Wojskowego w Radomiu, 24 października 1926 r.

19. APK, Urząd Wojewódzki Kielecki 1919-1939, sygn. 7871,
Afisz z programem Pierwszych Ogólnych Zawodów Strzeleckich miasta Kielc i powiatu kieleckiego, 12-13 maja 1928 r.

20. APK, Urząd Wojewódzki Kielecki 1919-1939, sygn. 7880,
Ogłoszenie o otwarciu strzelnicy małokalibrowej Miejskiego Komitetu WF i PW w Ostrowcu, 1930 r.

21. APK, Urząd Wojewódzki Kielecki 1919-1939, sygn. 7870,
Broszura wydana z okazji II Narodowych Zawodów Strzeleckich z broni małokalibrowej w Warszawie, 17-18 września 1927 r.

22. APK, Urząd Wojewódzki Kielecki 1919-1939, sygn. 20885,
Ryciny przyborów strzeleckich, bd.

23. APK, Urząd Wojewódzki Kielecki 1919-1939, sygn. 7892,
Obwieszczenie informujące o znaczeniu Stadionu dla mieszkańców Kielc, 1928 r.

24. APK, Urząd Wojewódzki Kielecki 1919-1939, sygn. 7854,
Wyniki zawodów strzeleckich, 1928 r.

25. APK, Akta miasta Kielc, sygn. 3730,
Projekt trybun na Stadionie przy ul. Baranówek, własność Wojskowego Klubu Sportowego 4 PP Legionów, autor projektu Wł. Borowiecki, 1926 r.

26. APK, Urząd Wojewódzki Kielecki 1919-1939, sygn. 7870,
Zaproszenie do uczestnictwa w II Polskim Kongresie Sportowym skierowane do Wojewódzkiego Komitetu PW i WF w Kielcach wraz z regulaminem i porządkiem obrad Kongresu, 1927 r.

27. APK, Urząd Wojewódzki Kielecki 1919-1939, sygn. 7871,
Prośba Polskiego Komitetu Olimpijskiego o wzięcie udziału w zbieraniu funduszy na cele mających się odbyć Igrzysk Olimpijskich, 1928 r.

28. APK, Urząd Wojewódzki Kielecki 1919-1939, sygn. 7871,
Znaczki pocztowe o tematyce olimpijskiej, 1928 r.

29. APK, Urząd Wojewódzki Kielecki 1919-1939, sygn. 25004,
Projekt wstępny Stadionu Sportowego i Parku w Kielcach pod Barwinkiem, 1928 r.

30. APK, Urząd Wojewódzki Kielecki 1919-1939, sygn. 25005,
Projekt wstępny Stadionu Sportowego i Parku w Kielcach pod Barwinkiem, 1928 r.

31. APK, Urząd Wojewódzki Kielecki 1919-1939, sygn. 7876,
Opinia o projekcie Parku – Stadionu, 1929 r.

32. Zbiory prywatne Ewy i Janusza Sierokoszów,
Poświęcenie Stadionu Sportowego w Sandomierzu – na fotografii m.in. Błogosławiony Ks. Antoni Rewera, 3 maja 1932 r.

33. APK, Urząd Wojewódzki Kielecki 1919-1939, sygn. 7880,
Polska Spółka Sportowa, wzory medali i pucharów, 1928 r.

34. APK, Urząd Wojewódzki Kielecki 1919-1939, sygn. 7876,
Wzory medali z wizerunkami dyscyplin sportowych, 1929 r.

35. APK, Zbiór Edmunda Massalskiego, sygn. 330,
Artykuł pt. „Góry Świętokrzyskie ośrodkiem sportowym narciarstwa" w „Opinia. Ziemia Radomska", 29 stycznia 1929 r.

36. APK, Starostwo Powiatowe Kieleckie 1919-1939, sygn. 614,
Wyznaczenie szlaku narciarskiego ze Stadionu do Zgórska, 1936 r.

37. Narodowe Archiwum Cyfrowe (dalej: NAC), Wydawnictwo Prasowe Kraków – Warszawa, Kielce. Zawody narciarskie, sygn. 2-11812,
Dom dla narciarzy – wygląd zewnętrzny, 1939–1945.

38. APK, Urząd Wojewódzki Kielecki 1919-1939, sygn. 16863,
Broszura propagująca sport narciarski, 1935 r.

39. APK, Starostwo Powiatowe Kieleckie 1919-1939, sygn. 2239,
Sprawozdanie z przebiegu Tygodnia Lotniczego, 1925 r.

40. NAC, Koncern Ilustrowany Kurier Codzienny – Archiwum Ilustracji, Lot dookoła Rumunii zorganizowany przez Lwowski Oddział Polskiego Akademickiego Związku Zbliżenia Międzynarodowego „Liga" i Aeroklub Lwowski, sygn. 1-N-3665-2,
Samoloty RWD 13 na płycie lotniska we Lwowie, 1938 r.

41. APK, Zbiór Edmunda Massalskiego, sygn. 315,
Artykuł pt. „Uskrzydlić Polskę" w „Gazeta Kielecka" Organ Regionalny Ziemi Kieleckiej, 25 listopada 1937 r.

42. APK, Zbiór Edmunda Massalskiego, sygn. 315,
Artykuł pt. „Ze szkoły lotniczej w Masłowie" w „Gazeta Kielecka". Organ Regionalny Ziemi Kieleckiej, 7 listopada 1937 r.

43–55. APK, Urząd Wojewódzki Kielecki 1919-1939, sygn. 7880,
Zasłużeni dla polskiego sportu dwudziestolecia międzywojennego – fotografie: płk dr. T. Krzyski, płk dr Wł. Osmólski, ppłk inż. Al. Bobkowski, płk J. Ulrych, Kazimiera Muszałówna, Stanisław Pietkiewicz. Władysław Pytlasiński, Józef Stefański, Halina Konopacka, Aleksander Szejnach, Kazimierz Laskowski, Wiktor Junosza Dąbrowski, Stefan Głon, 1927 r.

56. APK, Urząd Wojewódzki Kielecki 1919-1939, sygn. 7891,
Protokół z przekazania pływalni znajdującej się na Stadionie kieleckim Komitetowi Wojewódzkiemu PW i WF w Kielcach, 1933 r.

57. APK, Archiwum Dembińskich z Gór, Fotografie, sygn. 321,
Skoki z trampoliny, bd.

58. APK, Urząd Wojewódzki Kielecki 1919-1939, sygn. 2937,
Zawiadomienie o Rajdzie Pań (samochodowym), 1928 r.

59. APK, Urząd Wojewódzki Kielecki 1919-1939, sygn. 2937,
Wykres czasu przejazdu na trasie Kraków – Warszawa, 1928 r.

60. APK, Urząd Wojewódzki Kielecki 1919-1939, sygn. 2937,
Wykres czasu przejazdu na trasie Warszawa – Lwów, 1929 r.

61. APK, Urząd Wojewódzki Kielecki 1919-1939, sygn. 2937,
Szlak VIII Międzynarodowego Rajdu Automobilklubu Polskiego, 1929 r.

62. APK, Urząd Wojewódzki Kielecki 1919-1939, sygn. 2937,
Trasa Rajdu Samochodowego Łódzkiego Automobilklubu, 1930 r.

63. APK, Archiwum Dembińskich z Gór, Fotografie album, sygn. 320,
Samochód na drodze, bd.

64. APK, Zbiór afiszów i plakatów, sygn. 22,
Rejonowe Święto Wychowania Fizycznego i Przysposobienia Wojskowego w Przedborzu, 1935 r.

65. APK, Zbiór fotografii, sygn. 231,
Ćwiczenia gimnastyczne uczennic Gimnazjum im. Bł. Kingi w Kielcach, 1932 r.

66. APK, Zbiór fotografii, sygn. 228,
Uczennice Gimnazjum im. Bł. Kingi w Kielcach, 1932 r.

67. APK, Akta miasta Kielc, sygn. 2298,
III Narodowy Bieg Przełajowy w Kielcach, 1937 r.

68. APK, Urząd Wojewódzki Kielecki 1919-1939, sygn. 7870,
Program Święta Sportowego w Opatowie, 1927 r.

69–72. APK, Urząd Wojewódzki Kielecki 1919-1939, sygn. 7880,
Reklama „Cukier w sporcie", 1927 r.

73. APK, Zbiór kartograficzny, sygn. 42,
Boisko sportowe PW i WF – projekt, bd.

74. APK, Zbiór kartograficzny, sygn. 42,
Boisko sportowe PW i WF – projekt, bd.

75. APK, Urząd Wojewódzki Kielecki 1919-1939, sygn. 7876,
Ośrodek Wiejski Przysposobienia Wojskowego – projekt, bd.

76. APK, Urząd Wojewódzki Kielecki 1919-1939, sygn. 7876,
Ośrodek Powiatowy Przysposobienia Wojskowego – projekt, bd.

77. APK, Urząd Wojewódzki Kielecki 1919-1939, sygn. 7894,
Projekt boiska sportowego przy Hucie Ludwików w Kielcach, 1933 r.

78. APK, Urząd Wojewódzki Kielecki 1919-1939, sygn. 18380,
Projekt Sokolni w Opocznie, 1930 r.

79. APK, Urząd Wojewódzki Kielecki 1919-1939, sygn. 7880,
Reklama – Cennik przyrządów sportowych Zakładów Przemysłu Drzewnego „Wiór" w Warszawie, bd.

80. APK, Urząd Wojewódzki Kielecki 1919-1939, sygn. 7880,
Polska Spółka Sportowa, Cennik przyrządów sportowych, 1930 r.

81. APK, Urząd Wojewódzki Kielecki 1919-1939, sygn. 7842,
Broszura „Przegląd strzelecki i łuczniczy", 1933 r.

82. NAC, Koncern Ilustrowany Kurier Codzienny – Archiwum Ilustracji, Pokazy gimnastyczne i łucznicze podczas święta sportowego uczniów szkół średnich w Kielcach, sygn. 1-N-2735-2,
Uczennice podczas pokazu łuczniczego, 1930 r.

83. NAC, Koncern Ilustrowany Kurier Codzienny – Archiwum Ilustracji, Drużyna łuczniczek szkolnego koła sportowego Gimnazjum Żeńskiego im. Adama Mickiewicza w Kielcach sygn. 1-N-1942,
Członkinie drużyny podczas strzelania z łuków, 1927 r.

84. APK, Urząd Wojewódzki Kielecki 1919-1939, sygn. 7840,
Projekt kajaka żaglowego P7, 1934 r.

85. APK, Archiwum Dembińskich z Gór, Fotografie, sygn. 321,
Rejs po jeziorze, bd.

86. APK, Akta miasta Przedborza sygn. 330,
Ogłoszenie o I Ogólnopolskim Spływie Turystyczno Krajoznawczym Wilią i Żejmianą, 1938 r.

87. APK, Urząd Wojewódzki Kielecki 1919-1939, sygn. 7897,
Sprawozdania z działalności szkolnego hufca PW i WF Państwowego Gimnazjum Nauczycielskiego Męskiego im. S. Żeromskiego w Kielcach, 1935 r.

88. APK, Urząd Wojewódzki Kielecki 1919-1939, sygn. 7897,
Sprawozdania z działalności szkolnego hufca PW i WF Gimnazjum Państwowego im. J. Chreptowicza w Ostrowcu, 1935 r.

89. APK, Urząd Wojewódzki Kielecki 1919-1939, sygn. 7897,
Sprawozdania z działalności szkolnego hufca PW i WF Gimnazjum Państwowego im. Dr T. Chałubińskiego w Radomiu, 1935 r.

90. APK, Urząd Wojewódzki Kielecki 1919-1939, sygn. 7897,
Sprawozdania z działalności szkolnego hufca PW i WF Szkoły Zawodowej Żeńskiej Stowarzyszenia „Samopomoc" w Sandomierzu, 1935 r.

91. APK, Zbiór fotografii, sygn. 224,
Ćwiczenia gimnastyczne uczennic Gimnazjum im. Bł. Kingi w Kielcach, nauczycielka W-F Antonina Woźniak, 1932 r.

92. APK, Zbiór fotografii, sygn. 225,
Ćwiczenia gimnastyczne uczennic Gimnazjum im. Bł. Kingi w Kielcach, 1932 r.

93. APK, Zbiór fotografii, sygn. 226,
Ćwiczenia gimnastyczne uczennic Gimnazjum im. Bł. Kingi w Kielcach, 1932 r.

94. APK, Zbiór fotografii, sygn. 230,
Uczennice Gimnazjum im. Bł. Kingi w Kielcach wraz z nauczycielką W-F Antoniną Woźniak, 1932 r.

95. APK, Akta miasta Kielc sygn. 2633,
Plakat informujący o meczu pomiędzy drużynami Warszawy i Kielc, 1939 r.

96. APK, Akta miasta Kielc sygn. 2633,
Zawiadomienie o meczu Warszawa – Kielce, 1939 r.

97. APK, Zbiór afiszów i plakatów, sygn. 44,
Plakat informujący o meczu piłkarskim pomiędzy drużynami KS 06 Mysłowice i „Hakoach" Będzin, 1939 r.

98. APK, Wojewódzki Komitet Kultury Fizycznej i Turystyki w Kielcach, sygn. 84,
Statystyka strat wojennych w urządzeniach stałych i obiektach wychowania fizycznego, turystyki i sportów wyczynowych, 1948 r.

99. APK, Wojewódzki Komitet Kultury Fizycznej i Turystyki w Kielcach, sygn. 84,
Statystyka strat wojennych kadry organizacyjnej, 1948 r.

100. APK, Urząd Wojewódzki Kielecki 1944-1950, sygn. 3580,
Opis lotniska Masłów, 1947 r.

101. APK, Urząd Wojewódzki Kielecki 1944-1950, sygn. 3580,
Dane o obiekcie lotniczym szybowisko Pińczów, bd.

102. APK, Urząd Wojewódzki Kielecki 1944-1950, sygn. 3580,
Wykaz lotnisk, szybowisk i lądowisk na terenie woj. kieleckiego, 1948 r.

103. APK, Urząd Wojewódzki Kielecki 1944-1950, sygn. 3581,
Stan personelu latającego, 1947 r.

104. APK, Urząd Wojewódzki Kielecki 1944-1950, sygn. 3581,
Stan sprzętu latającego, 1947 r.

105. APK, Kielecki Klub Sportowy „Błękitni" w Kielcach, sygn. 174,
„Granat" Skarżysko - „Partyzant" Kielce – fotografia z meczu, 7 lipca 1946 r.

106. APK, Kielecki Klub Sportowy „Błękitni" w Kielcach, sygn. 182,
Reprezentacja drużyn przed międzynarodowym meczem piłki nożnej „Lokomotiv" Winnica - „Błękitni" Kielce – fotografia, 31 października 1978 r.

107. APK, Kielecki Klub Sportowy „Błękitni" w Kielcach, sygn. 176,
Fotografia z meczu „Dynamo" Berlin - „Błękitni" Kielce, 11 maja 1958 r.

108. Archiwum Państwowe w Radomiu (dalej: APR), Zbiór afiszów, plakatów i druków ulotnych po 1945 r., sygn. 764,
Plakat informujący o zawodach piłkarskich o mistrzostwo Klasy Okręgowej w dn. 16 czerwca 1974 r. między drużynami „Błękitni" Kielce i RKS „Radomiak", 1974 r.

109. APR, Zbiór afiszów, plakatów i druków ulotnych po 1945 r., sygn. 734,
Plakat informujący o zawodach piłki nożnej o mistrzostwo Klasy Wojewódzkiej pomiędzy drużynami KS „Błękitni" Kielce i RKS „Broń" w dn. 6 października 1974 r.; 1974 r.

110. APK, Kielecki Klub Sportowy „Błękitni" w Kielcach, sygn. 176,
Zdjęcie z meczu „Dynamo" Berlin - „Błękitni" Kielce, 11 maja 1958 r.

111. APK, Kielecki Klub Sportowy „Błękitni" w Kielcach, sygn. 76,
Czterdziestolecie klubu sportowego – fotografia drużyny piłkarskiej i trenerów, 1985 r.

112. APK, Kielecki Klub Sportowy „Błękitni" w Kielcach, sygn. 175,
Akcja pod bramką KS „Proch" w czasie meczu rozgrywanego 13 kwietnia 1958 r.

113. APK, Prezydium Wojewódzkiej Rady Narodowej w Kielcach – Wydział Budownictwa, Urbanistyki i Architektury, sygn. 5610,
Projekt skoczni narciarskiej w Kielcach na Stadionie, 1953 r.

114. APK, Prezydium Wojewódzkiej Rady Narodowej w Kielcach, sygn. 1107,
Projekt krytej pływalni w Kielcach, 1958 r.

115. APK, Prezydium Wojewódzkiej Rady Narodowej w Kielcach, sygn. 1107,
Projekt pływalni w Kielcach, 1958 r.

116–124. APK, Komitet Wojewódzki Polskiej Zjednoczonej Partii Robotniczej w Kielcach – albumy, sygn. 3,
Spartakiada z okazji Święta 1 Maja, Kielce, 1953 r.

125. APK, Wojewódzka Rada Związków Zawodowych w Kielcach, sygn. 481,
I Ogólnopolski Świętokrzyski Rajd Narciarski, 1962 r. – plakat.

126. APK, Wojewódzka Rada Związków Zawodowych w Kielcach sygn. 480,
Sprawozdanie z przebiegu Rajdu Motorowego 1000-lecia do Wiślicy w dn. 26-27 sierpnia 1961 r.

127. APK, Wojewódzka Rada Związków Zawodowych w Kielcach, sygn. 481,
X Jubileuszowy Nocny Rajd Świętokrzyski i Nocny Rajd Samochodowo-Motocyklowy 23-24 maja 1964 r. – plakat.

128. APK, Wojewódzka Rada Związków Zawodowych w Kielcach, sygn. 481,
Broszura dot. finału Turystycznych Mistrzostw Motorowych Polski – strona tytułowa, 9-30 września 1962 r.

129. APK, Wojewódzka Rada Związków Zawodowych w Kielcach, sygn. 481,
Plakat Wojewódzkich Jesiennych Biegów Przełajowych, 1962 r.

130. APK Oddział w Sandomierzu, Komitet Wojewódzki Polskiej Zjednoczonej Partii Robotniczej w Tarnobrzegu, sygn. 1421,
V Bieg Nadwiślański o Memoriał A. Freyera, Tarnobrzeg 10 października 1982 r. – Plakat okolicznościowy, 1982 r.

131. APK, Rada Wojewódzka Federacji Socjalistycznych Związków Młodzieży Polskiej w Kielcach sygn. 107,
Broszura okolicznościowa dot. Narodowych Biegów Przełajowych, 1975 r.

132. APK Oddział w Sandomierzu, Komitet Wojewódzki Polskiej Zjednoczonej Partii Robotniczej w Tarnobrzegu, sygn. 1422,
V Bieg Nadwiślański o Memoriał A. Freyera, Tarnobrzeg 10 października 1982 r. – Plakat okolicznościowy, 1982 r.

133. APK, Kielecki Klub Sportowy „Błękitni" w Kielcach, sygn. 113,
Regulamin Klubu Kibiców i Sympatyków Gwardyjskiego Klubu Sportowego „Błękitni", 1975 r.

134. APK, Kielecki Klub Sportowy „Błękitni" w Kielcach, sygn. 113,
GKS „Błękitni" Klub Kibica i Sympatyka, terminarz rozgrywek o mistrzostwo II ligi – runda wiosna 1981 r.

135. APK, Kielecki Klub Sportowy „Błękitni" w Kielcach, sygn. 114,
Komitet Organizacyjny 51 – Tour de Pologne Open w Kielcach, 1994 r.

136. APK Oddział w Sandomierzu, Komitet Wojewódzki Polskiej Zjednoczonej Partii Robotniczej w Tarnobrzegu, sygn. 1420,
XXVI Międzynarodowy Wyścig Kolarski o memoriał płk. Skopenki 8-18 lipca 1982 r. – Plakat okolicznościowy, 1982 r.

137. APK, Zarząd Wojewódzki Związku Socjalistycznej Młodzieży Polskiej w Kielcach, sygn. 529,
Wyścig o memoriał płk. Skopenki, na zdjęciu start do kryterium w Kielcach, bd.

138. APK, Kielecki Klub Sportowy „Błękitni" w Kielcach, sygn. 74,
Uchwała Rady Patronackiej Klubu w sprawie nadania sztandaru Gwardyjskiemu Klubowi Sportowemu „Błękitni" w Kielcach, 1985 r.

139. APK, Kielecki Klub Sportowy „Błękitni" w Kielcach, sygn. 74,
Dyplom uznania za zasługi dla Kielecczyzny, 1970 r.

140. APK, Kielecki Klub Sportowy „Błękitni" w Kielcach, sygn. 172,
Dyplom dla GKS „Błękitni" Kielce za zajęcie IV miejsca w XV Mistrzostwach Gwardyjskiego Pionu Sportowego MSW, 1979 r.

141. APK, Kielecki Klub Sportowy „Błękitni" w Kielcach, sygn. 159,
Dyplom dla zespołu kobiet „Błękitni" Kielce z zajęcie I miejsca w Mistrzostwach Drużynowych Polski w Judo, 1990 r.

142. APK, Kielecki Klub Sportowy „Błękitni" w Kielcach, sygn. 74,
Dyplom z okazji 40-lecia popularyzacji sportu i rekreacji, 1985 r.

143. APK, Kielecki Klub Sportowy „Błękitni" w Kielcach, sygn. 172,
Międzyzakładowy Klub Sportowy „Korona" Kielce - gratulacje dla Gwardyjskiego Klubu Sportowego „Błękitni" z okazji awansu zespołu piłki nożnej do II Ligi, 1987 r.

144. APK, Kielecki Klub Sportowy „Błękitni” w Kielcach, sygn. 71,
Gratulacje od Federacji Klubów Sportowych „Gwardia” z okazji XXV-lecia działalności Klubu Sportowego „Błękitni”, 1970 r.

145. APK, Kielecki Klub Sportowy „Błękitni” w Kielcach, sygn. 74,
Wojskowy Klub Sportowy „Czarni” Radom, gratulacje z okazji 40-lecia działalności Klubu Sportowego „Błękitni”, 1985 r.

146. APK, Kielecki Klub Sportowy „Błękitni” w Kielcach, sygn. 74,
„Tęcza” Klub Sportowy Handlowców i Spółdzielców przy Społem PSS Kielce, gratulacje z okazji 40-lecia działalności Klubu Sportowego „Błękitni”, 1985 r.

147. APK, Kielecki Klub Sportowy „Błękitni” w Kielcach, sygn. 74,
Fabryczny Klub Sportowy „PZL Stal Mielec”, gratulacje z okazji 40-lecia działalności Klubu Sportowego „Błękitni”, 1985 r.

148. APK, Wojewódzka Rada Związków Zawodowych w Kielcach, sygn. 480,
Regulamin masowego turnieju w tenisie stołowym dla niestowarzyszonych w Radomiu, 1962 r.,

149. APK Oddział w Sandomierzu, Komitet Wojewódzki Polskiej Zjednoczonej Partii Robotniczej w Tarnobrzegu, sygn. 1239,
Tenisiści z Hutniczej Stali (ze Stalowej Woli), 1986 r.

150. APK, Wojewódzka Rada Związków Zawodowych w Kielcach, sygn. 481,
Finał Centralnych Drużynowych Mistrzostw w Tenisie Stołowym Budowlanych – plakat okolicznościowy, bd.

151. APK, Rada Wojewódzka Federacji Socjalistycznych Związków Młodzieży Polskiej w Kielcach, sygn. 106,
Apel Olimpijski, 1976 r.

152. APK, Rada Wojewódzka Federacji Socjalistycznych Związków Młodzieży Polskiej w Kielcach, sygn. 106,
Imprezy sportowe zorganizowane przez TKKF Kielce w ramach Olimpijskiego Alertu Młodzieży do 29 lutego 1976 r.

153. APK, Rada Wojewódzka Federacji Socjalistycznych Związków Młodzieży Polskiej w Kielcach, sygn. 106,
Program popularyzacji idei olimpijskiej w ramach Olimpijskiego Alertu Młodzieży, 1976 r.

154. APK, Zarząd Wojewódzki Związku Socjalistycznej Młodzieży Polskiej w Kielcach, sygn. 440,
Apel olimpijski, 1979 r.

155. APK, Kielecki Klub Sportowy „Błękitni” w Kielcach, sygn. 160,
VII Międzynarodowy Turniej Kobiet w Judo w Kielcach – fotografia, 11-12 marca 1989 r.

156. APK, Kielecki Klub Sportowy „Błękitni" w Kielcach, sygn. 160,
VII Międzynarodowy Turniej Kobiet w Judo w Kielcach – fotografia, 11-12 marca 1989 r.

157. APK, Kielecki Klub Sportowy „Błękitni" w Kielcach, sygn. 144,
„Błękitni" Kielce – „Zawisza" Bydgoszcz, Mecz o mistrzostwo I Ligi, 13 października 1970 r.

158. APK Oddział w Sandomierzu, Komitet Wojewódzki Polskiej Zjednoczonej Partii Robotniczej w Tarnobrzegu, sygn. 1246,
Stalowowolscy karatecy na treningu 1985 r.

159. APK, Kielecki Klub Sportowy „Błękitni" w Kielcach, sygn. 144,
Alfons Stawski „Błękitni" Kielce podczas przerwy w walce z Sobiechą „Zawisza" Bydgoszcz, 13 października 1970 r.

160. APK, Kielecki Klub Sportowy „Błękitni" w Kielcach, sygn. 155,
Trening bokserski, bd.

161. APK, Urząd Wojewódzki Kielecki 1919-1939, sygn. 3656,
Statut Automobilklubu Kieleckiego, 1936.

162. APK, Urząd Wojewódzki Kielecki 1919-1939, sygn. 3645,
Statut Towarzystwa Gimnastycznego „Sokół" w Piaskach, 1923 r.

163. APK, Urząd Wojewódzki Kielecki 1919-1939, sygn. 3918,
Statut Żydowskiego Klubu Sportowego „Makkabi" w Kielcach, 1922 r.

164. APK, Urząd Wojewódzki Kielecki 1919-1939, sygn. 3195,
Statut Sosnowieckiego Towarzystwa Sportowego „Unia", 1932 r.

165. APK, Zbiór Edmunda Massalskiego, sygn. 322,
„Tydzień Kielecki" Nr 1, 1935 r.

166. APK, Zbiór Edmunda Massalskiego, sygn. 314,
„Gazeta Kielecka" Nr 18, 1934 r.

167. APK, Zbiór Edmunda Massalskiego, sygn. 320,
„Nowy Czas Kielecki" Nr 22, 1933 r.

168. Spuścizna Mariana Pasternaka kpt. 2 PAL Legionów w Kielcach – zbiory rodziny,
Fotografie zawodów konnych, 1934–1936.

169. Spuścizna Mariana Pasternaka kpt. 2 PAL Legionów w Kielcach – zbiory rodziny,
Złoty Medal z Konkursu Indywidualnej Jazdy Konnej i Zaprzęgów – Konkurs Zaprzęgów, 1934 r.

170. Spuścizna Mariana Pasternaka kpt. 2 PAL Legionów w Kielcach – zbiory rodziny,
Srebrny Medal Zimowych Zawodów Hippicznych Oficerów 2 PAL Legionów, 1936 r.

171. APK, Fabryka Samochodów Ciężarowych w Starachowicach, Albumy, sygn. 85/3, Piłkarze SKS STAR w Starachowicach – fotografie, bd.

172. APK, Fabryka Samochodów Ciężarowych w Starachowicach, Albumy, sygn. 85/2, Ognisko Towarzystwa Krzewienia Kultury Fizycznej przy FSC w Starachowicach – fotografie z zawodów i list gratulacyjny Przewodniczącego Głównego Komitetu Kultury Fizycznej i Turystyki, 1986 r.

173. APK, Fabryka Samochodów Ciężarowych w Starachowicach, Albumy, sygn. 85/3, Spartakiada zakładowa – fotografie, 1964 r.

174. Zbiory prywatne Pana Leszka Drogosza,
Wstęga Mistrza Polski w Boksie, 1958 r.

175. Zbiory prywatne Pana Leszka Drogosza,
Rękawica pięściarska Pana Leszka Drogosza.

176. Zbiory prywatne Pana Leszka Drogosza,
Medal Mistrza Europy w Boksie – Lucerna, 1959 r.

177. Zbiory prywatne Pana Leszka Drogosza,
Fotografia z Panią Mirosławą Sarną, złotą medalistką Mistrzostw Europy w Atenach w 1969 r., 2008 r.

178. Zbiory prywatne Pana Leszka Drogosza,
„Czarodziej ringu. Wspomnienia" – książka wydana w Chicago w 1998 r.

179. Zbiory prywatne Pana Leszka Drogosza,
Wstęga Mistrza Polski w Boksie, 1953 r.

180. Zbiory prywatne Pana Leszka Drogosza,
Pas mistrzowski Mistrza Europy w Boksie – Berlin, 1955 r.

181. Zbiory prywatne Pana Leszka Drogosza,
Złoty medal nadany Panu Leszkowi Drogoszowi przez Europejską Federację Boksu, 2001 r.

182. Zbiory prywatne Pana Leszka Drogosza,
Medal Klubu Olimpijskiego „Jantar", 2000 r.

183. Zbiory prywatne Pana Leszka Drogosza,
Medal 100-lecie Boksu Olimpijskiego przyznany Panu Leszkowi Drogoszowi za wybitne osiągnięcia, 1996 r.

184. Zbiory prywatne Pana Leszka Drogosza,
Kopia Brązowego Medalu Olimpijskiego – Igrzyska w Rzymie, 1960 r.

185. Zbiory prywatne Pana Leszka Drogosza,
Medal za zasługi dla rozwoju sportu Kielecczyzny 1945–1980, 1980 r.

186. Zbiory prywatne Pana Leszka Drogosza,
Plakietka polskiego Komitetu Olimpijskiego, 2000 r.

187. Zbiory prywatne Pana Leszka Drogosza,
Medal nadany Panu Leszkowi Drogoszowi z okazji 90-lecia Polskiego Komitetu Olimpijskiego, 2009 r.

188. Zbiory prywatne Pana Leszka Drogosza,
Dyplom za zajęcie I miejsca na Mistrzostwach Europy w Berlinie, 1955 r.

189. Zbiory prywatne Pana Leszka Drogosza,
Dyplom za zajęcie III miejsca na Igrzyskach Olimpijskich w Rzymie, 1960 r.

190. Zbiory prywatne Pana Leszka Drogosza,
Dyplom uznania nadany Panu Leszkowi Drogoszowi przez Międzynarodowy Komitet Olimpijski, 2001 r.

191. Zbiory prywatne Pan Leszka Drogosza,
Na podium - I miejsce na Mistrzostwach Europy w Lucernie – fotografia, 1959 r.

192. Zbiory prywatne Pana Leszka Drogosza,
Zdjęcie grupowe polskiej reprezentacji olimpijskiej w boksie przed Igrzyskami Olimpijskimi w Helsinkach, 1952 r.

193. Zbiory prywatne Pana Leszka Drogosza,
Zdjęcie z Feliksem Stammem (Sztamą) – Mistrzostwa Europy, 1953 r.

194. Zbiory prywatne Pana Leszka Drogosza,
Zdjęcie z Danielem Olbrychskim na planie filmu „Bokser", 1966 r.

195. Zbiory prywatne Pana Leszka Drogosza,
Zdjęcie z Andrzejem Gołotą w Chicago.

196. Zbiory prywatne Pana Leszka Drogosza,
Zdjęcie z Dariuszem Michalczewskim i Zbigniewem Pietrzykowskim.

197. Zbiory prywatne Pana Leszka Drogosza,
Zdjęcie z otwarcia sali sportowej im. Leszka Drogosza (na zdjęciu od lewej: Jerzy Kulej, ks. Bogdan Mikulski – kapelan polskiego boksu, Tadeusz Walasek, Daniel Olbrychski, Leszek Drogosz, Jerzy Rybicki, Marian Kasprzyk, Zbigniew Pietrzykowski).

REPRODUKCJE

APK, Zbiór fotografii, sygn. 7,
Zbiórka uczestników wyścigów konnych – Pławno, 1896 r.

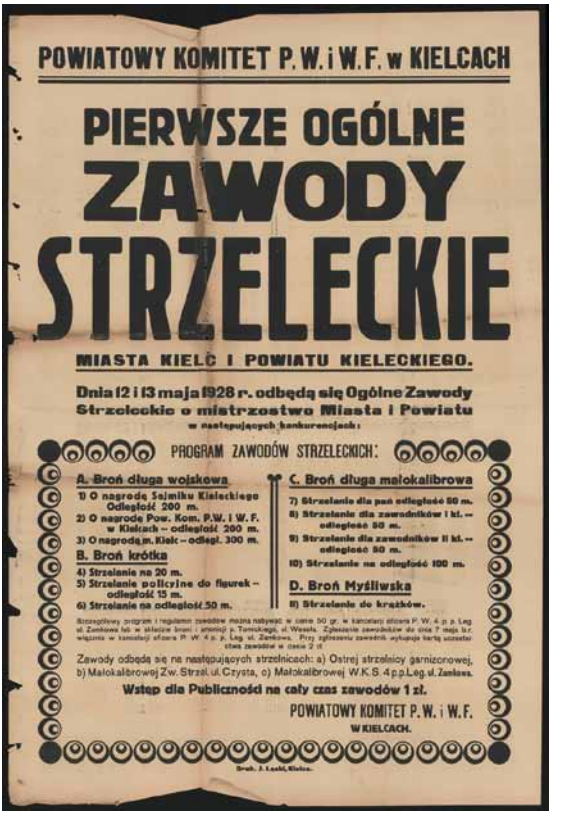

POWIATOWY KOMITET P. W. i W. F. w KIELCACH

PIERWSZE OGÓLNE
ZAWODY
STRZELECKIE

MIASTA KIELC I POWIATU KIELECKIEGO.

Dnia 12 i 13 maja 1928 r. odbędą się Ogólne Zawody Strzeleckie o mistrzostwo Miasta i Powiatu w następujących konkurencjach:

PROGRAM ZAWODÓW STRZELECKICH:

A. Broń długa wojskowa
1) O nagrodę Sejmiku Kieleckiego Odległość 200 m.
2) O nagrodę Pow. Kom. P.W. i W. F. w Kielcach – odległość 200 m.
3) O nagrodę m. Kielc – odległ. 300 m.

B. Broń krótka
4) Strzelanie na 20 m.
5) Strzelanie policyjne do figurek – odległość 15 m.
6) Strzelanie na odległość 50 m.

C. Broń długa małokalibrowa
7) Strzelanie dla pań odległość 50 m.
8) Strzelanie dla zawodników I kl. – odległość 50 m.
9) Strzelanie dla zawodników II kl. – odległość 50 m.
10) Strzelanie na odległość 100 m.

D. Broń Myśliwska
11) Strzelanie do krążków.

Szczegółowy program i regulamin zawodów można nabywać w cenie 50 gr. w kancelarji oficera P. W. 4 p. p. Leg. ul. Zamkowa lub w składzie broni i amunicji p. Tomickiego, ul. Wesoła. Zgłaszanie zawodników do dnia 7 maja b.r. włącznie w kancelarji oficera P. W. 4 p. p. Leg. ul. Zamkowa. Przy zgłoszeniu zawodnik wykupuje kartę uczestnictwa zawodów w cenie 2 zł.

Zawody odbędą się na następujących strzelnicach: a) Ostrej strzelnicy garnizonowej, b) Małokalibrowej Zw. Strzel. ul. Czysta, c) Małokalibrowej W.K.S. 4 p.p. Leg. ul. Zamkowa.

Wstęp dla Publiczności na cały czas zawodów 1 zł.

POWIATOWY KOMITET P. W. i W. F.
W KIELCACH.

Druk. J. Lechl, Kielce.

APK, Urząd Wojewódzki Kielecki 1919-1939, sygn. 7871,
Afisz z programem Pierwszych Ogólnych Zawodów Strzeleckich miasta Kielc i powiatu kieleckiego, 12-13 maja 1928 r.

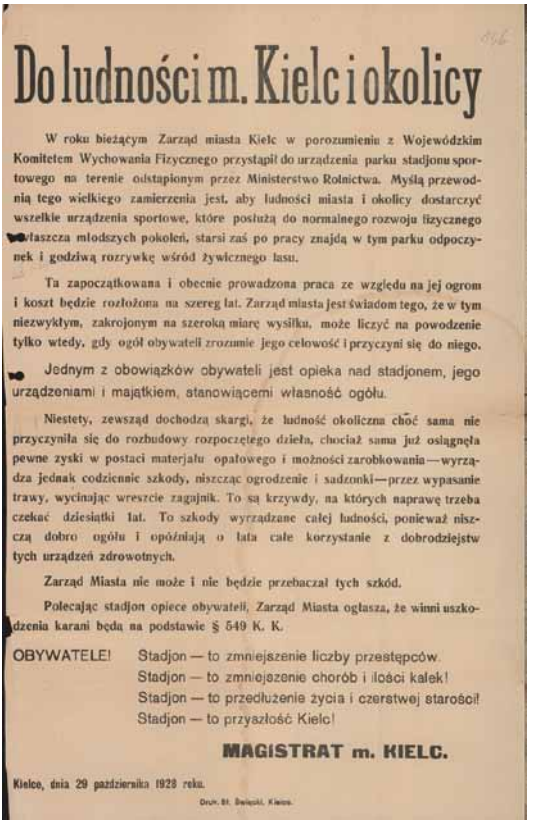

Do ludności m. Kielc i okolicy

W roku bieżącym Zarząd miasta Kielc w porozumieniu z Wojewódzkim Komitetem Wychowania Fizycznego przystąpił do urządzenia parku stadjonu sportowego na terenie odstąpionym przez Ministerstwo Rolnictwa. Myślą przewodnią tego wielkiego zamierzenia jest, aby ludności miasta i okolicy dostarczyć wszelkie urządzenia sportowe, które posłużą do normalnego rozwoju fizycznego zwłaszcza młodszych pokoleń, starsi zaś po pracy znajdą w tym parku odpoczynek i godziwą rozrywkę wśród żywicznego lasu.

Ta zapoczątkowana i obecnie prowadzona praca ze względu na jej ogrom i koszt będzie rozłożona na szereg lat. Zarząd miasta jest świadom tego, że w tym niezwykłym, zakrojonym na szeroką miarę wysiłku, może liczyć na powodzenie tylko wtedy, gdy ogół obywateli zrozumie jego celowość i przyczyni się do niego.

Jednym z obowiązków obywateli jest opieka nad stadjonem, jego urządzeniami i majątkiem, stanowiącemi własność ogółu.

Niestety, zewsząd dochodzą skargi, że ludność okoliczna choć sama nie przyczyniła się do rozbudowy rozpoczętego dzieła, chociaż sama już osiągnęła pewne zyski w postaci materjału opałowego i możności zarobkowania—wyrządza jednak codziennie szkody, niszcząc ogrodzenie i sadzonki—przez wypasanie trawy, wycinając wreszcie zagajnik. To są krzywdy, na których naprawę trzeba czekać dziesiątki lat. To szkody wyrządzane całej ludności, ponieważ niszczą dobro ogółu i opóźniają o lata całe korzystanie z dobrodziejstw tych urządzeń zdrowotnych.

Zarząd Miasta nie może i nie będzie przebaczał tych szkód.

Polecając stadjon opiece obywateli, Zarząd Miasta ogłasza, że winni uszkodzenia karani będą na podstawie § 549 K. K.

OBYWATELE! Stadjon — to zmniejszenie liczby przestępców.
Stadjon — to zmniejszenie chorób i ilości kalek!
Stadjon — to przedłużenie życia i czerstwej starości!
Stadjon — to przyszłość Kielc!

MAGISTRAT m. KIELC.

Kielce, dnia 29 października 1928 roku.

Druk. St. Świeżki, Kielce.

APK, Urząd Wojewódzki Kielecki 1919-1939, sygn. 7892,
Obwieszczenie informujące o znaczeniu Stadionu dla mieszkańców Kielc, 1928 r.

Zbiory prywatne Ewy i Janusza Sierokoszów,
Poświęcenie Stadionu Sportowego w Sandomierzu – na fotografii m.in. Błogosławiony Ks. Antoni Rewera, 3 maja 1932 r.

Cena 5-ca 10 gr. Kielce, Czwartek 25 listopada 1937 r. Nr 174.

GAZETA KIELECKA

ZAŁOŻONA w ROKU 1870

Organ Regjonalny Ziemi Kieleckiej

USKRZYDLIĆ POLSKĘ!

Podziękowanie

Uzdrowienie chorych systemem Tybetańskim

Warunki Hitlera

Alarmy napadów żydowski.

Anglja zmienia kierunek swej polityki?

Zapisz się do LOPP

APK, Zbiór Edmunda Massalskiego, sygn. 315,
Artykuł pt. „Uskrzydlić Polskę” w „Gazeta Kielecka” Organ Regionalny Ziemi Kieleckiej, 25 listopada 1937 r.

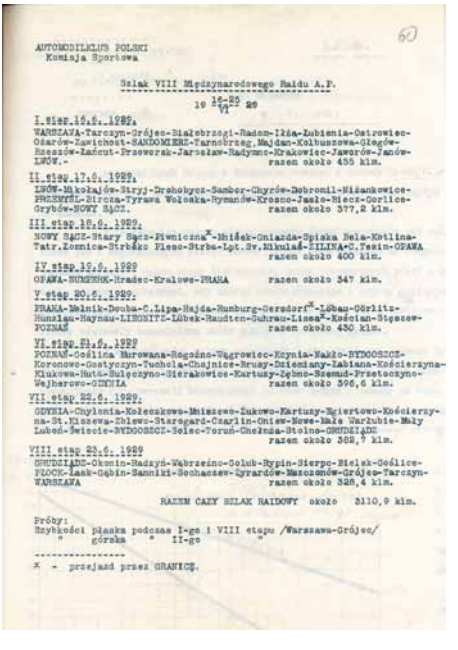

60

AUTOMOBILKLUB POLSKI
Komisja Sportowa

Szlak VIII Międzynarodowego Rajdu A.P.

19 16-29/VI 29

I.etap.16.6.1929.
WARSZAWA-Tarczyn-Grójec-Białobrzegi-Radom-Iłża-Łubienia-Ostrowiec-Ożarów-Zawichost-SANDOMIERZ-Tarnobrzeg.Majdan-Kolbuszowa-Głogów-Rzeszów-Łańcut-Przeworsk-Jarosław-Radymno-Krakowiec-Jaworów-Janów-LWÓW.- razem około 455 klm.

II.etap.17.6.1929.
LWÓW-Mikołajów-Stryj-Drohobycz-Sambor-Chyrów-Dobromil-Niżankowice-PRZEMYŚL-Birczna-Tyrawa Wołoska-Rymanów-Krosno-Jasło-Biecz-Gorlice-Grybów-NOWY SĄCZ. razem około 377,2 klm.

III.etap.18.6.1929.
NOWY SĄCZ-Stary Sącz-Piwniczna[x]-Mniszek-Orlawka-Spiska Bela-Kotlina-Tatr.Łomnica-Strbsko Pleso-Strba-Lpt.Sv.Mikuláš-ŻILINA-C.Tesin-OPAWA razem około 400 klm.

IV.etap.19.6.1929
OPAWA-SUKZENK-Kradec-Kralowe-PRAHA razem około 347 klm.

V.etap.20.6.1929.
PRAHA-Melnik-Douba-C.Lipa-Hajda-Rumburg-Gersdorf[x]-Löbau-Görlitz-Hunsiau-Haynau-LIEGNITZ-Lübek-Raudten-Guhrau-Lissa[x]-Kościan-Stęszew-POZNAŃ razem około 430 klm.

VI.etap.21.6.1929
POZNAŃ-Goślina Murowana-Rogoźno-Wągrowiec-Kcynia-Nakło-BYDGOSZCZ-Koronowo-Gostyczyn-Tuchola-Chojnice-Brusy-Dzierzmany-Łabiana-Kościerzyna-Klukowa-Huta-Bolszczyno-Sierakowice-Kartuzy-Żębno-Rzeszud-Przetoczyno-Wejherowo-GDYNIA razem około 396,6 klm.

VII.etap.22.6.1929.
GDYNIA-Chylonia-Kołecskowo-Mniszewo-Żukowo-Kartuzy-Sierlertowo-Kościerzyna-St.Kiszewa-Zblewo-Starogard-Czarlin-Osiek-Nowe-Małe Warkubie-Mały Lubień-Świecie-BYDGOSZCZ-Solec-Toruń-Chełmża-Stolno-GRUDZIĄDZ razem około 388,7 klm.

VIII.etap.23.6.1929
GRUDZIĄDZ-Okonin-Radzyń-Wąbrzeźno-Solub-Rypin-Sierpc-Bielsk-Gostice-PŁOCK-Łask-Gąbin-Sanniki-Sochaczew-Żyrardów-Mszczonów-Grójec-Tarczyn-WARSZAWA razem około 328,4 klm.

RAZEM CAŁY SZLAK RAIDOWY około 3110,9 klm.

Próby:
Szybkości płanka podczas I-go i VIII etapu /Warszawa-Grójec/
" górska " II-go

---

x - przejazd przez GRANICĘ.

APK, Urząd Wojewódzki Kielecki 1919-1939, sygn. 2937,
Szlak VIII Międzynarodowego Rajdu Automobilklubu Polski, 1929 r.

APK, Akta miasta Kielc, sygn. 2298,
III Narodowy Bieg Przełajowy w Kielcach, 1937 r.

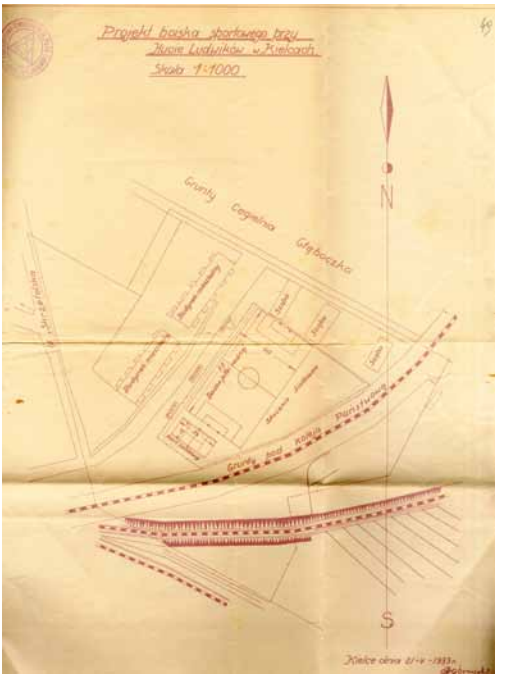

APK, Urząd Wojewódzki Kielecki 1919-1939, sygn. 7894,
Projekt boiska sportowego przy Hucie Ludwików w Kielcach, 1933 r.

APK, Akta miasta Kielc sygn. 2633,
Plakat informujący o meczu pomiędzy drużynami Warszawy i Kielc, 1939 r.

APK, Kielecki Klub Sportowy „Błękitni", sygn. 174,
„Granat" Skarżysko - „Partyzant" Kielce – fotografia z meczu, 7 lipca 1946 r.

APK, Kielecki Klub Sportowy „Błękitni”, sygn. 176,
Fotografia z meczu „Dynamo” Berlin - „Błękitni” Kielce, 11 maja 1958 r.

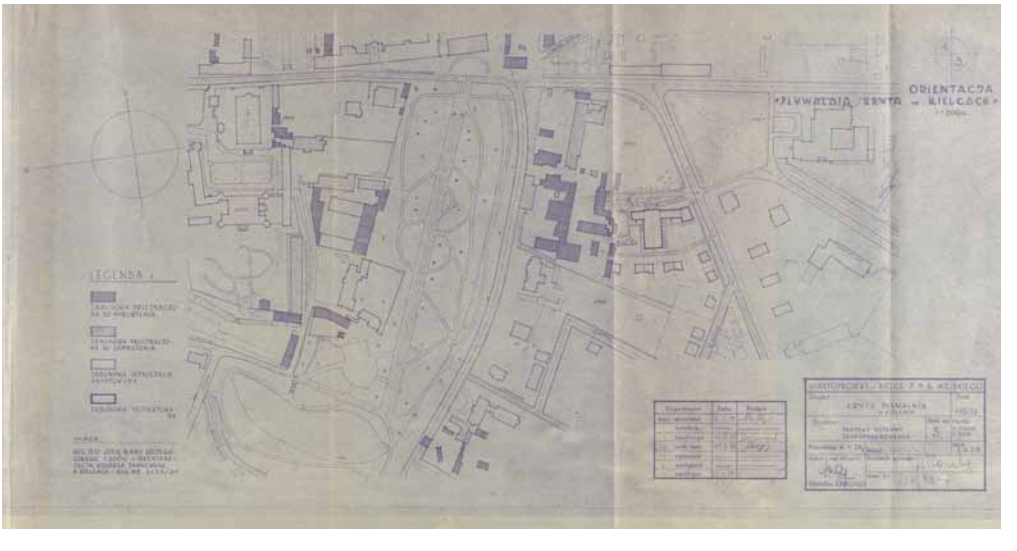

APK, Prezydium Wojewódzkiej Rady Narodowej w Kielcach, sygn. 1107,
Projekt krytej pływalni w Kielcach, 1958 r.

APK Oddział w Sandomierzu, Komitet Wojewódzki Polskiej Zjednoczonej Partii Robotniczej w Tarnobrzegu, sygn. 1422,
V Bieg Nadwiślański o Memoriał A. Freyera, Tarnobrzeg 10 października 1982 r. – Plakat okolicznościowy, 1982 r.

UCHWAŁA NR 1/85
RADY PATRONACKIEJ KLUBU

z dnia 26 listopada 1985r

W SPRAWIE NADANIA
SZTANDARU
GWARDYJSKIEMU KLUBOWI SPORTOWEMU
„BŁĘKITNI" W KIELCACH

Z OKAZJI 40-ROCZNICY POWOŁANIA
GWARDYJSKIEGO KLUBU SPORTOWEGO
„BŁĘKITNI"
W UZNANIU SZCZEGÓLNYCH OSIĄGNIĘĆ
SPORTOWYCH, PROPAGANDOWYCH I WYCHOWAWCZYCH
RADA PATRONACKA KLUBU – W IMIENIU
SPOŁECZEŃSTWA KIELECCZYZNY
NADAJE
SZTANDAR GWARDYJSKIEMU KLUBOWI
SPORTOWEMU „BŁĘKITNI" W KIELCACH

PRZEWODNICZĄCY
RADY PATRONACKIEJ KLUBU
WOJEWÓDZKIEGO KOMITETU
mgr inż. Zbigniew Jonak

APK, Kielecki Klub Sportowy „Błękitni" w Kielcach, sygn. 74,
Uchwała Rady Patronackiej Klubu w sprawie nadania sztandaru Gwardyjskiemu Klubowi Sportowemu „Błękitni" w Kielcach, 1985 r.

FEDERACJA KLUBÓW SPORTOWYCH GWARDIA

Warszawa, 12 grudnia 1970 r.

Z A R Z Ą D
KLUBU SPORTOWEGO
" Błękitni "
K i e l c e

Z okazji XXV-lecia Klubu Sportowego "Błękitni", w imieniu Prezydium Federacji KS Gwardia oraz własnym, przekazuję kierownictwu, działaczom, zawodnikom i trenerom jak najserdeczniejsze pozdrowienia oraz gratulacje.

Klub Wasz poprzez dotychczasową działalność odegrał poważną pionierską rolę w dziedzinie upowszechniania kultury fizycznej i sportu na Ziemi Kieleckiej, kładąc tym samym fundamenty dla rozwoju sportu gwardyjskiego na tym terenie.

Za tę chlubną działalność, jak również za godne reprezentowanie barw gwardyjskich - składam wszystkim członkom klubu gorące podziękowania.

Równocześnie życzę Wam jeszcze większych osiągnięć sportowych, dalszych sukcesów w wychowywaniu młodych gwardzistów, przyszłych reprezentantów Ludowej Ojczyzny oraz wszelkiej pomyślności w pracy i życiu osobistym.

WICEPRZEWODNICZĄCY
FEDERACJI KS GWARDIA
gen.bryg.Ryszard KARCZEWSKI
Wiceminister Spraw Wewnętrznych

APK, Kielecki Klub Sportowy „Błękitni” w Kielcach, sygn. 71,
Gratulacje od Federacji Klubów Sportowych „Gwardia” z okazji XXV-lecia działalności Klubu Sportowego „Błękitni”, 1970 r.

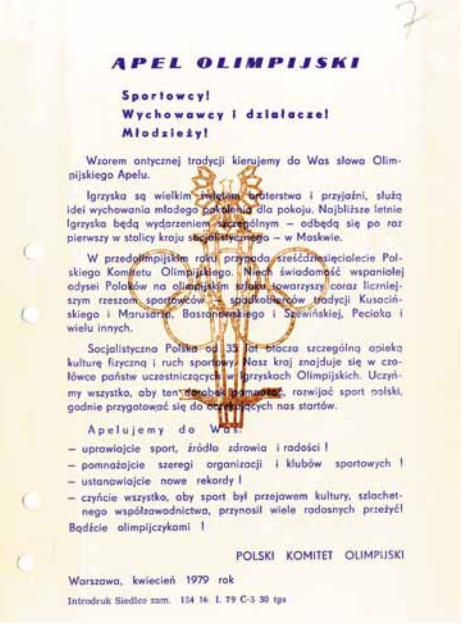

7

APEL OLIMPIJSKI

Sportowcy!
Wychowawcy i działacze!
Młodzieży!

Wzorem antycznej tradycji kierujemy do Was słowa Olimpijskiego Apelu.

Igrzyska są wielkim świętem braterstwa i przyjaźni, służą idei wychowania młodego pokolenia dla pokoju. Najbliższe letnie Igrzyska będą wydarzeniem szczególnym – odbędą się po raz pierwszy w stolicy kraju socjalistycznego – w Moskwie.

W przedolimpijskim roku przypada sześćdziesięciolecie Polskiego Komitetu Olimpijskiego. Niech świadomość wspaniałej odysei Polaków na olimpijskim szlaku towarzyszy coraz liczniejszym rzeszom sportowców – spadkobierców tradycji Kusocińskiego i Marusarza, Bassanowskiego i Szewińskiej, Pociaka i wielu innych.

Socjalistyczna Polska od 35 lat otacza szczególną opieką kulturę fizyczną i ruch sportowy. Nasz kraj znajduje się w czołówce państw uczestniczących w Igrzyskach Olimpijskich. Uczyńmy wszystko, aby ten dorobek pomnażać, rozwijać sport polski, godnie przygotować się do oczekujących nas startów.

Apelujemy do Was:

- uprawiajcie sport, źródło zdrowia i radości !
- pomnażajcie szeregi organizacji i klubów sportowych !
- ustanawiajcie nowe rekordy !
- czyńcie wszystko, aby sport był przejawem kultury, szlachetnego współzawodnictwa, przynosił wiele radosnych przeżyć!

Bądźcie olimpijczykami !

POLSKI KOMITET OLIMPIJSKI

Warszawa, kwiecień 1979 rok

Introdruk Siedlce zam. 154 16 L 79 C-3 30 egz

APK, Zarząd Wojewódzki Związku Socjalistycznej Młodzieży Polskiej w Kielcach, sygn. 440, Apel olimpijski, 1979 r.

Spuścizna Mariana Pasternaka kpt. 2 PAL Legionów w Kielcach – zbiory rodziny, Fotografie zawodów konnych, 1934–1936.

Spuścizna Mariana Pasternaka kpt. 2 PAL Legionów w Kielcach – zbiory rodziny,
Złoty Medal z Konkursu Indywidualnej Jazdy Konnej i Zaprzęgów – Konkurs Zaprzęgów, 1934 r.

Spuścizna Mariana Pasternaka kpt. 2 PAL Legionów w Kielcach – zbiory rodziny,
Srebrny Medal Zimowych Zawodów Hippicznych Oficerów 2 PAL Legionów, 1936 r.

Zbiory prywatne Pana Leszka Drogosza,
Wstęga Mistrza Polski w Boksie, 1958 r.

Zbiory prywatne Pana Leszka Drogosza,
Medal Mistrza Europy w Boksie – Lucerna, 1959 r.

Zbiory prywatne Pana Leszka Drogosza,
Wstęga Mistrza Polski w Boksie, 1953 r.

Zbiory prywatne Pana Leszka Drogosza,
Pas mistrzowski Mistrza Europy w Boksie – Berlin, 1955 r.

Zbiory prywatne Pana Leszka Drogosza,
Medal Klubu Olimpijskiego „Jantar”, 2000 r.

Zbiory prywatne Pana Leszka Drogosza,
Medal 100-lecie Boksu Olimpijskiego przyznany Panu Leszkowi Drogoszowi za wybitne osiągnięcia, 1996 r.

Zbiory prywatne Pana Leszka Drogosza,
Kopia Brązowego Medalu Olimpijskiego – Igrzyska w Rzymie, 1960 r.

Zbiory prywatne Pana Leszka Drogosza,
Medal nadany Panu Leszkowi Drogoszowi z okazji 90-lecia Polskiego Komitetu Olimpijskiego, 2009 r.

Zbiory prywatne Pana Leszka Drogosza,
Dyplom za zajęcie III miejsca na Igrzyskach Olimpijskich w Rzymie, 1960 r.

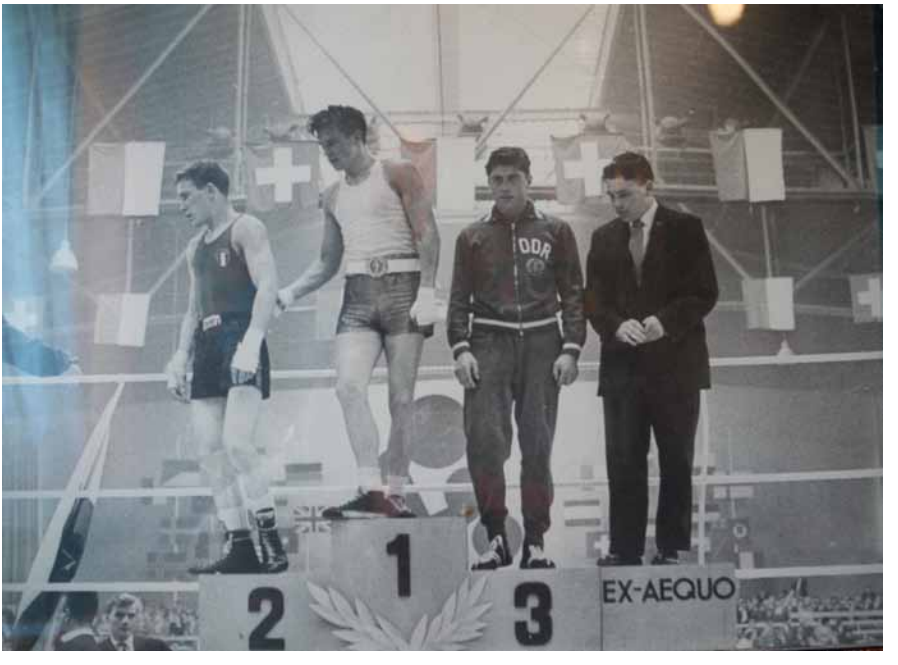

Zbiory prywatne Pan Leszka Drogosza,
Na podium - I miejsce na Mistrzostwach Europy w Lucernie – fotografia, 1959 r.

Zbiory prywatne Pana Leszka Drogosza,
Zdjęcie grupowe polskiej reprezentacji olimpijskiej w boksie przed Igrzyskami Olimpijskimi w Helsinkach, 1952 r.

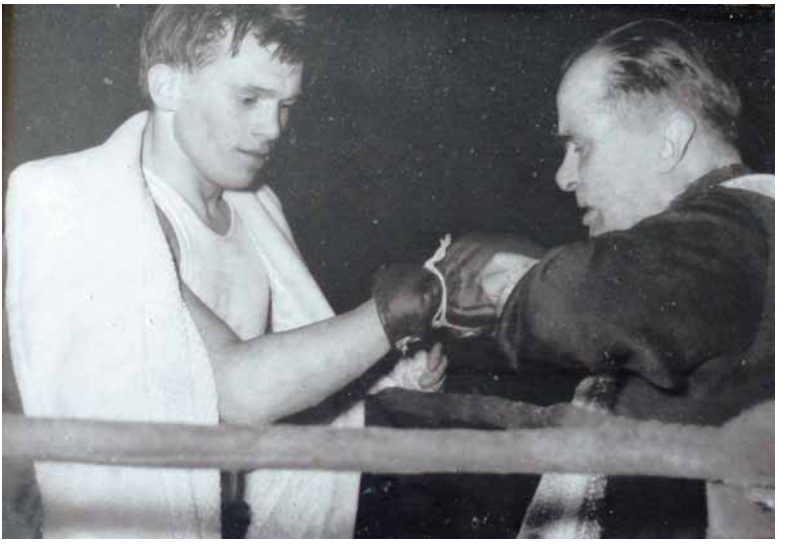

Zbiory prywatne Pana Leszka Drogosza,
Zdjęcie z Feliksem Stammem (Sztamą) – Mistrzostwa Europy, 1953 r.

Zbiory prywatne Pana Leszka Drogosza,
Zdjęcie z otwarcia sali sportowej im. Leszka Drogosza (na zdjęciu od lewej: Jerzy Kulej, ks. Bogdan Mikulski – kapelan polskiego boksu, Tadeusz Walasek, Daniel Olbrychski, Leszek Drogosz, Jerzy Rybicki, Marian Kasprzyk, Zbigniew Pietrzykowski).

SPIS TREŚCI

Przedmowa Pani Wiesławy Rutkowskiej
Dyrektora Archiwum Państwowego w Kielcach 5

Wstęp 7

Przypisy 17

Katalog wystawy 19

Reprodukcje 33

POWIATOWY KOMITET P.W. i W.F. w KIELCACH

PIERWSZE OGÓLNE ZAWODY STRZELECKIE

MIASTA KIELC I POWIATU KIELECKIEGO.

Dnia 12 i 13 maja 1928 r. odbędą się Ogólne Zawody Strzeleckie o mistrzostwo Miasta i Powiatu w następujących konkurencjach:

PROGRAM ZAWODÓW STRZELECKICH:

A. Broń długa wojskowa
1) O nagrodę Sejmiku Kieleckiego Odległość 300 m.
2) O nagrodę Pow. Kom. P.W. i W.F. w Kielcach – odległość 200 m.
3) O nagrodę m. Kielc – odległość 300 m.

B. Broń krótka
4) Strzelanie na 50 m.
5) Strzelanie policyjne do figurek – odległość 15 m.
6) Strzelanie na odległość 50 m.

C. Broń długa małokalibrowa
7) Strzelanie dla pań odległość 50 m.
8) Strzelanie dla zawodników I kl. – odległość 50 m.
9) Strzelanie dla zawodników II kl. – odległość 50 m.
10) Strzelanie na odległość 100 m.

D. Broń Myśliwska
11) Strzelanie do kruczków.

Zawody odbędą się na następujących strzelnicach: a) Oficerska (amunicyjna), b) Metalowa (broń), c) Strzelnica Czynu, d) Mała strzelnica W.K.S. 4-go Leg. w Jasiowej.

Wstęp dla Publiczności na cały czas zawodów 1 zł.

POWIATOWY KOMITET P.W. i W.F. w KIELCACH.

BACZNOŚĆ ORGANIZACJE I NIESTOWARZYSZENI

Z udowolnieniem Krakowskiego Okręgowego Związku Lekkoatletycznego ZARZĄD WOJSKOWEGO KLUBU SPORTOWEGO

organizuje w poniedziałek dnia 3-go maja

III-ci NARODOWY BIEG NA PRZEŁAJ

W KIELCACH

O NAGRODY WEDROWNE DZIENNIKA „EXPRESS PORANNY"

3 MAJA 1937

XXVI MIĘDZYNARODOWY WYŚCIG KOLARSKI

w memoriale ok. SKOPENKI

8–18 VIII 1982

POLSKIE TOWARZYSTWO TURYSTYCZNO-KRAJOZNAWCZE
Oddział w Radomiu
przy współpracy Ogniska Krzewienia Kultury Fizycznej
przy Radzie Zakładowej Z.W.A.T. T-9 w Radomiu

organizuje wzorem lat ubiegłych
w dniach 23–24 maja 1964 roku

X JUBILEUSZOWY NOCNY RAJD ŚWIĘTOKRZYSKI

I NOCNY RAJD SAMOCHODOWO-MOTOCYKLOWY

XX-LECIE POLSKI LUDOWEJ

XX-LECIE POLSKI LUDOWEJ

Trasy pieszo Rajdu przebiegać będą następująco:

TRASA I – Wąchock – Obóz Legionowiczów – Sekierno – Bodzentyn
TRASA II – Masłów – Kłonów – Przełom Lubrzański – Radostowa – Św. Katarzyna – Bodzentyn
TRASA III – Łączna – Bukowa Góra – Bodzentyn
TRASA IV – Zagnańsk – G. Barcza – G. Bukowa – Bodzentyn

Szczegóły dot. Rajdów podano w regulaminie
Termin zgłoszeń upływa w dniu 10 maja 1964 r.

Informacji udziela i zgłoszenia przyjmuje Oddział PTTK Radom, ul. Traugutta 45 lokal 25-26